

**RENCANA PELAKSANAAN PEMBELAJARAN ( RPP )**  
**KURIKULUM 2013 (3 KOMPONEN) REVISI 2020**  
**(Sesuai Edaran Mendikbud Nomor 14 Tahun 2019)**

**Satuan Pendidikan : SDN 29 IDAI**  
**Kelas / Semester : 5 /1**  
**Tema : Makanan Sehat (Tema 3)**  
**Sub Tema : Bagaimana Tubuh Mengolah Makanan? (Sub Tema 1)**  
**Pembelajaran ke : 5**  
**Alokasi waktu : 1 Hari**

**A. TUJUAN PEMBELAJARAN**

1. Dengan melengkapi bagan, siswa mampu mendefinisikan organ pencernaan manusia dan fungsinya.
2. Dengan mengamati gambar iklan media cetak, siswa menjelaskan kesimpulan isi iklan media cetak.
3. Dengan berlatih dalam kelompok, siswa bernyanyi dan memainkan alat musik sederhana untuk mengiringi lagu bertangga nada mayor dan minor.

**B. KEGIATAN PEMBELAJARAN**

Kegiatan	Deskripsi Kegiatan	Alokasi Waktu
<b>Pembukaan</b>	<ol style="list-style-type: none"> <li>1. Melakukan Pembukaan dengan Salam dan Dilanjutkan Dengan Membaca Doa <b>(Orientasi)</b></li> <li>2. Mengaitkan Materi Sebelumnya dengan Materi yang akan dipelajari dan diharapkan dikaitkan dengan pengalaman peserta didik <b>(Apersepsi)</b></li> <li>3. Memberikan gambaran tentang manfaat mempelajari pelajaran yang akan dipelajari dalam kehidupan sehari-hari. <b>(Motivasi)</b></li> </ol>	15 menit
	<p><b>A. Ayo Membaca</b></p> <ul style="list-style-type: none"> <li>➤ Guru membuka pelajaran dengan meminta siswa untuk membaca teks bacaan.</li> <li>➤ Siswa mengingat kembali apa yang sudah dipelajari tentang sistem pencernaan.</li> <li>➤ Guru bisa menggunakan kotak pertanyaan yang disajikan di buku siswa untuk menstimulus rasa ingin tahu siswa.</li> </ul> <p>Berikut macam-macam organ pencernaan dan fungsinya.</p> <ol style="list-style-type: none"> <li>1. Mulut <ul style="list-style-type: none"> <li>➤ Mulut adalah organ pencernaan yang pertama bertugas dalam proses pencernaan makanan.</li> <li>➤ Fungsi utama mulut adalah untuk menghancurkan makanan sehingga ukurannya cukup lebih kecil untuk dapat ditelan ke dalam perut.</li> <li>➤ Proses pencernaan dimulai sejak makanan masuk ke dalam mulut. Di dalam mulut terdapat alat-alat yang membantu dalam proses pencernaan. Bagian alat-alat pencernaan di mulut adalah gigi, lidah, dan kelenjar ludah (air liur).</li> <li>➤ Di dalam rongga mulut terjadi proses pencernaan makanan secara mekanik dan kimiawi.</li> </ul> </li> </ol> <p>Berikut organ-organ mulut dan fungsinya, yaitu sebagai berikut.</p> <ol style="list-style-type: none"> <li>a. Lidah <ul style="list-style-type: none"> <li>➤ Lidah pada sistem pencernaan berfungsi untuk membantu mengunyah dan menelan makanan menuju kekerongkongan, mengatur posisi makanan agar dapat dikunyah oleh gigi dan membantu dalam menelan makanan.</li> <li>➤ Lidah tersusun atas otot lurik yang permukaannya dilapisi epitelium dengan banyak mengandung kelenjar lendir (makosa).</li> </ul> </li> <li>b. Gigi <ul style="list-style-type: none"> <li>➤ Gigi berfungsi untuk menghaluskan makanan, maka gigi dan lidah berfungsi sebagai pencernaan mekanik dalam mulut.</li> <li>➤ Tulang gigi terbuat dari dentin yang tersusun dari kalsium karbonat.</li> <li>➤ Gigi membantu enzim-enzim pencernaan makanan agar dapat dicerna dengan efisien dan cepat.</li> </ul> </li> <li>c. Kelenjar Ludah <ul style="list-style-type: none"> <li>➤ Kelenjar ludah menghasilkan ludah atau air liur (saliva), Ludah berfungsi untuk memudahkan penelanan makanan.</li> </ul> </li> </ol> <ol style="list-style-type: none"> <li>2. Kerongkongan (Esofagus) <ul style="list-style-type: none"> <li>➤ Fungsi kerongkongan adalah sebagai saluran untuk memindahkan makanan dari mulut ke lambung.</li> <li>➤ Kerongkongan dapat melakukan peristaltik, yaitu gerakan meremas-meremas untuk mendorong makanan sedikit demi sedikit ke dalam lambung.</li> </ul> </li> </ol>	

Kegiatan	Deskripsi Kegiatan	Alokasi Waktu
	<ul style="list-style-type: none"> <li>➤ Makanan ada di dalam kerongkongan yang hanya sekitar enam detik.</li> <li>➤ Bagian pangkal pada kerongkongan yang disebut dengan faring berotot lurik. Otot lurik pada kerongkongan yang bekerja secara sadar menurut kehendak kita dalam proses menelan.</li> </ul> <p>3. Lambung</p> <ul style="list-style-type: none"> <li>➤ Fungsi lambung adalah sebagai penghasil pepsinogen. Pepsinogen adalah bentuk yang belum aktif dari pepsin. Enzim pepsin ini berfungsi dalam mengubah molekul protein menjadi potongan-potongan protein (pepton).</li> <li>➤ Dinding pada lambung menghasilkan asam klorida (HCl) yang berfungsi untuk membunuh mikroorganisme dalam makanan, menciptakan suasana asam dalam lambung, dan mengaktifkan pepsinogen menjadi pepsin. Permukaan pada lambung mengeluarkan lendir yang memiliki fungsi untuk melindungi dinding lambung dari pepsin.</li> <li>➤ Pada bayi, lambungnya menghasilkan dua enzim, yaitu renin, yang memiliki fungsi untuk menggumpalkan protein susu dan kasein atas bantuan kalsium dan lipase guna dalam memecah lemak dalam susu.</li> </ul> <p>4. Usus Halus</p> <ul style="list-style-type: none"> <li>➤ Usus halus terbagi atas 3 bagian yaitu usus duabelas jari (duodenum), usus kosong (jejunum), dan usus penyerapan (ileum). Pada usus dua belas jari bermuara saluran getah pankreas dan saluran empedu.</li> </ul> <p>5. Usus Besar (Intestinum Crasum)</p> <ul style="list-style-type: none"> <li>➤ Fungsi usus besar adalah untuk mengabsorpsi air dan mineral, tempat pembentukan vitamin K (dengan bantuan bakteri <i>Escherichia coli</i>), serta melakukan gerak peristaltik untuk mendorong tinja menuju anus. Bakteri <i>Escherichia coli</i> yang terdapat dalam usus besar juga berperan dalam proses pembusukan sisa makanan menjadi kotoran.</li> <li>➤ Siswa mengamati gambar iklan media cetak, mengidentifikasi kalimat iklan, kata kunci, makna gambar iklan, dan target iklan.</li> <li>➤ Siswa mencoba menganalisis iklan media cetak yang disajikan dan mengemukakan bahwa iklan tersebut efektif atau tidak efektif beserta alasannya.</li> <li>➤ Siswa menuliskan saran untuk membuat iklan menjadi lebih menarik/efektif.</li> <li>➤ Siswa menuliskan fungsi iklan media cetak yang disajikan.</li> <li>➤ Kegiatan ini digunakan untuk memberikan pemahaman kepada siswa tentang KD Bahasa Indonesia 3.4 dan 4.4.</li> </ul> <p><b>Penutup</b></p> <ol style="list-style-type: none"> <li>1. Siswa mampu mengemukakan hasil belajar hari ini</li> <li>2. Guru memberikan penguatan dan kesimpulan</li> <li>3. Siswa diberikan kesempatan berbicara /bertanya dan menambahkan informasi dari siswa lainnya..</li> <li>4. Penugasan di rumah <ul style="list-style-type: none"> <li>• Untuk mengoptimalkan kerja sama, siswa dapat berbagai peran dan tugas dengan orang tuanya.</li> </ul> </li> <li>5. <b>Menyanyikan salah satu lagu daerah untuk menumbuhkan nasionalisme, persatuan, dan toleransi.</b></li> <li>6. Salam dan do'a penutup di pimpin oleh salah satu siswa.</li> </ol>	

### C. PENILAIAN (ASESMEN)

Penilaian terhadap materi ini dapat dilakukan sesuai kebutuhan guru yaitu dari pengamatan sikap, tes pengetahuan dan presentasi unjuk kerja atau hasil karya/projek dengan rubrik penilaian.

Mengetahui  
Kepala Sekolah,

Idai, Januari 2020

**SAMUEL,S.Pd.**  
NIP. 19760906 2014071002

**NIKEN EKA PRIYANI,S.Pd.**  
NIP. 198705282017082001

## LAMPIRAN

Penilaian terhadap proses dan hasil pembelajaran dilakukan oleh guru untuk mengukur tingkat pencapaian kompetensi peserta didik. Hasil penilaian digunakan sebagai bahan penyusunan laporan kemajuan hasil belajar dan memperbaiki proses pembelajaran. Penilaian terhadap materi ini dapat dilakukan sesuai kebutuhan guru yaitu dari pengamatan sikap, tes pengetahuan dan presentasi unjuk kerja atau hasil karya/projek dengan rubrik penilaian sebagai berikut.

### 1. Melengkapi Diagram dan Menjelaskan Fungsi Organ Pencernaan

Teknik Penilaian: Penugasan

Instrumen Penilaian: Kunci Jawaban

KD IPA 3.3 dan 4.3

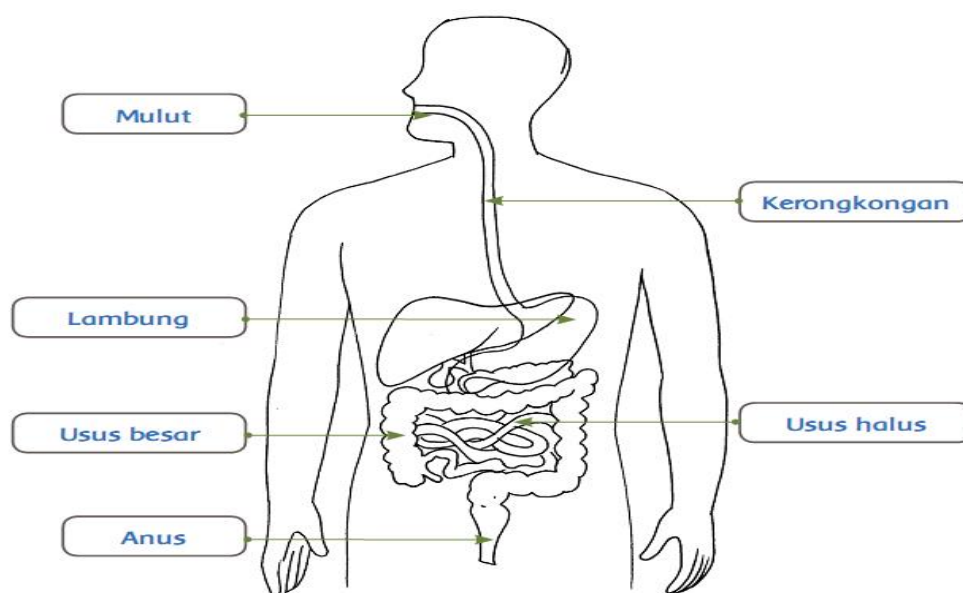

**Kunci jawaban**

Organ	Fungsi
Mulut	Menghancurkan makanan sehingga ukurannya cukup lebih kecil untuk dapat ditelan ke dalam perut. Proses pencernaan dimulai sejak makanan masuk ke dalam mulut. Di dalam mulut terdapat alat-alat yang membantu dalam proses pencernaan. Bagian alat-alat pencernaan di mulut adalah gigi, lidah, dan kelenjar ludah (air liur). Di dalam rongga mulut terjadi proses pencernaan makanan secara mekanik dan kimiawi.
Kerongkongan	Memindahkan makanan dari mulut ke lambung. Kerongkongan dapat melakukan peristaltik, yaitu gerakan meremas-meremas untuk mendorong makanan sedikit demi sedikit ke dalam lambung.
Lambung	Fungsi lambung adalah sebagai berikut. Sebagai penghasil pepsinogen. Pepsinogen adalah bentuk yang belum aktif dari pepsin. Enzim pepsin ini berfungsi dalam mengubah molekul protein menjadi potongan-potongan protein (pepton). <ul style="list-style-type: none"> <li>Dinding pada lambung menghasilkan asam klorida (HCl) yang berfungsi untuk membunuh mikroorganisme dalam makanan, menciptakan suasana asam dalam lambung, dan mengaktifkan pepsinogen menjadi pepsin.</li> <li>Permukaan pada lambung mengeluarkan lendir yang memiliki fungsi untuk melindungi dinding lambung dari pepsin.</li> <li>Pada bayi, lambungnya menghasilkan dua enzim, yaitu renin, yang memiliki fungsi untuk menggumpalkan protein susu dan kasein atas bantuan kalsium dan lipase guna dalam memecah lemak dalam susu.</li> </ul>
Usus halus	Menyerap nutrisi
Usus besar	Usus besar menghasilkan lendir dan berfungsi untuk menyerap air dan elektrolit dari tinja

### 2. Mengamati dan Menganalisis Iklan

Teknik Penilaian: Penugasan

Instrumen Penilaian: Daftar Periksa

KD Bahasa Indonesia 3.4 dan 4.4

Daftar Periksa Mengamati dan Menganalisis Iklan

Kriteria	Ya	Tidak
Siswa mampu memberikan hasil analisis iklan dilihat dari aspek kata kunci	....	....
Siswa mampu memberikan hasil analisis iklan dilihat dari aspek gambar iklan	....	....
Siswa mampu memberikan hasil analisis iklan dilihat dari aspek target iklan	....	....
Siswa mampu menjelaskan fungsi dari iklan	....	....
Siswa mampu meberikan saran untuk membuat iklan menjadi lebih baik	....	....

3. Membuat Kreasi Alat Musik Ritmis  
 Teknik Penilaian: Kinerja  
 Instrumen Penilaian: Daftar Periksa  
 KD SBdP 3.2 dan 4.2

Daftar Periksa Membuat Kreasi Alat Musik Ritmis

Kriteria	Ya	Tidak
Siswa mampu menemukan variasi alat musik dari lingkungan sekitarnya	....	....
Siswa mampu mengkreasikan alat musik untuk mengiringi lagu	....	....
Siswa mampu mengiringi lagu dengan ketukan dan ritme yang baik dan konstan	....	....