

**RENCANA PELAKSANAAN PEMBELAJARAN  
(RPP)**

Satuan Pendidikan : SDN Bumirejo 01, Margorejo, Pati.  
 Kelas / Semester : 6 / 1  
 Tema : Selamatkan Makhluk Hidup (Tema 1)  
 Sub Tema : Tumbuhan Sahabatku (Sub Tema 1)  
 Muatan Terpadu : Bahasa Indonesia, IPA, IPS  
 Pembelajaran ke : 1  
 Alokasi waktu : 8 X 35 menit

**A. KOMPETENSI INTI**

1. Menerima dan menjalankan ajaran agama yang dianutnya.
2. Memiliki perilaku jujur, disiplin, tanggung jawab, santun, peduli, dan percaya diri dalam berinteraksi dengan keluarga, teman dan guru.
3. Memahami pengetahuan faktual dengan cara mengamati [mendengar, melihat, membaca] dan menanya berdasarkan rasa ingin tahu tentang dirinya, makhluk ciptaan Tuhan dan kegiatannya, dan benda-benda yang dijumpainya di rumah, sekolah.
4. Menyajikan pengetahuan faktual dalam bahasa yang jelas dan logis dan sistematis, dalam karya yang estetis dalam gerakan yang mencerminkan anak sehat, dan dalam tindakan yang mencerminkan perilaku anak beriman dan berakhlak mulia.

**B. KOMPETENSI DASAR DAN INDIKATOR**

**Muatan: Bahasa Indonesia**

NO	Kompetensi	Indikator
3.1	Menyimpulkan informasi berdasarkan teks laporan hasil pengamatan yang didengar dan dibaca.	3.1.1 Memahami informasi berdasarkan teks laporan hasil pengamatan yang didengar dan dibaca. 3.1.2 Mengetahui cara menyimpulkan teks laporan hasil pengamatan.
4.1	Menyajikan simpulan secara lisan dan tulis dari teks laporan hasil pengamatan atau wawancara yang diperkuat oleh bukti.	4.1.1. Mempresentasikan laporan hasil pengamatan atau wawancara yang diperkuat oleh bukti 4.1.2. Menuliskan hasil laporan pengamatan atau wawancara dengan bukti yang kuat

**Muatan : IPA**

NO	Kompetensi	Indikator
3.1	Membandingkan cara perkembangbiakan tumbuhan dan hewan.	3.1.1 Mengetahui cara perkembangbiakan tumbuhan dengan tepat. 3.1.2 Mengidentifikasi cara perkembangbiakan tumbuhan.
4.1	Menyajikan karya tentang perkembangbiakan tumbuhan.	4.1.1 Membuat laporan tentang perkembangbiakan tumbuhan 4.1.2 mempresentasikan salah satu cara perkembangbiakan tumbuhan

**Muatan: IPS**

NO	Kompetensi	Indikator
3.1	Mengidentifikasi karakteristik geografis dan kehidupan sosial budaya, ekonomi, politik di wilayah ASEAN.	3.1.1 Menganalisis karakteristik geografis dan kehidupan sosial budaya di wilayah ASEAN 3.1.2 Menjelaskan kehidupan sosial budaya dari dua negara ASEAN terkait kondisi geografisnya dengan benar.
4.1	Menyajikan hasil identifikasi karakteristik geografis dan kehidupan sosial budaya, ekonomi, dan politik di wilayah ASEAN.	4.1.1 mendiskusikan perbedaan sosial budaya dari negara di ASEAN 4.1.2 Menuliskan laporan tentang perbedaan sosial budaya dari dua negara terkait kondisi geografisnya dengan benar melalui diagram Venn.

### C. TUJUAN

1. Setelah membaca teks tentang perkembangbiakan jagung, siswa mampu menemukan ide pokok dan informasi penting serta menyajikannya dalam bentuk diagram.
2. Setelah menemukan ide pokok dari bacaan, siswa mampu mengembangkannya dengan menggunakan bahasanya sendiri secara rinci menjadi sebuah tulisan.
3. Setelah mengamati bunga, siswa mampu mengidentifikasi perkembangbiakan generatif melalui gambar yang dibuatnya dan manfaatnya dengan benar.
4. Setelah berdiskusi, siswa mampu melaporkan perkembangbiakan generatif melalui tabel dan manfaatnya dengan benar.
5. Setelah membaca teks tentang ASEAN dan kehidupan sosial budayanya, siswa mampu menyebutkan kehidupan sosial budaya dari dua negara ASEAN terkait kondisi geografisnya dengan benar.
6. Setelah berdiskusi, siswa mampu menulis laporan tentang perbedaan sosial budaya dari dua negara terkait kondisi geografisnya dengan benar melalui diagram Venn.

### D. MATERI

1. Teks bacaan yang berjudul " Bagaimana Jagung Berkembang biak?)
2. Perkembangbiakan generatif.
3. Macam- macam tumbuhan (flora) yang tumbuh di wilayah ASEAN.
4. Beberapa kehidupan sosial budaya di wilayah ASEAN
5. Kondisi geografis wilayah ASEAN

### E. PENDEKATAN & METODE

- Pendekatan : *Scientific*  
Strategi : *Cooperative Learning*  
Teknik : *Example Non Example*  
Metode : Permainan, Penugasan, Tanya Jawab, Diskusi dan Ceramah

### F. KEGIATAN PEMBELAJARAN

Kegiatan	Deskripsi Kegiatan	Alokasi Waktu
<b>Kegiatan Pendahuluan</b>	<ol style="list-style-type: none"><li>1. Kelas dimulai dengan dibuka dengan salam, menanyakan kabar dan mengecek kehadiran siswa</li><li>2. Kelas dilanjutkan dengan do'a dipimpin oleh salah seorang siswa. Siswa yang diminta membaca do'a adalah siswa siswa yang hari ini datang paling awal. (<b>Menghargai kedisiplinan siswa/PPK</b>).</li><li>3. Siswa diingatkan untuk selalu mengutamakan sikap disiplin setiap saat dan manfaatnya bagi tercapainya cita-cita.</li><li>4. Menyanyikan <b>lagu Garuda Pancasila atau lagu nasional lainnya</b>. Guru memberikan penguatan tentang pentingnya menanamkan semangat <b>Nasionalisme</b>.</li><li>5. Pembiasaan membaca/menulis 15-20 menit dimulai dengan guru menceritakan tentang kisah masa kecil salah satu tokoh dunia, kesehatan, kebersihan, makanan/minuman sehat, cerita inspirasi atau motivasi . Sebelum membacakan buku guru menjelaskan tujuan <b>kegiatan literasi</b> dan mengajak siswa mendiskusikan pertanyaan-pertanyaan berikut:<ul style="list-style-type: none"><li>• Apa yang tergambar pada sampul buku.</li><li>• Apa judul buku</li><li>• Kira-kira ini menceritakan tentang apa</li><li>• Pernahkan kamu membaca judul buku seperti ini</li></ul></li><li>6. Guru kemudian menuliskan jawaban siswa di papan tulis dan menyampaikan bahwa mereka akan belajar tentang tumbuhan dan manusia.</li><li>7. Guru mengajak siswa ke luar kelas untuk mengamati lingkungan dan mendiskusikan tumbuhan sebagai sahabat manusia. Siswa dapat menyampaikan manfaat tumbuhan atau interaksi mereka dengan tumbuhan.</li></ol>	15 menit
<b>Kegiatan Inti</b>	<b>Ayo Berdiskusi</b> <ul style="list-style-type: none"><li>• Siswa diminta untuk mengamati gambar yang ada pada buku pelajaran. Guru memberi waktu sekitar tiga menit.</li><li>• Setiap siswa kemudian menulis pertanyaan dan menukarkannya denganteman di sebelah, menjawabnya, dan mendiskusikan jawabannya. ( <b>Mandiri, Critical Thinking and</b></li></ul>	140 menit

### Problem Formulation)

- Guru membimbing diskusi, berjalan berkeliling dari kelompok satu ke kelompok lain untuk memastikan bahwa setiap anggota berpartisipasi aktif.

Subtema 1  
**Tumbuhan Sahabatku**

Perhatikan berbagai tumbuhan di sekitarmu. Apa manfaat tumbuhan bagi kehidupan? Yuk, kita cari tahu.

**Ayo Berdiskusi** ?!

Amatilah gambar berikut.



Guru melakukan penilaian terhadap satu kelompok saat mereka berdiskusi. Saat menilai, guru menggunakan rubrik. Siswa yang belum dinilai pada kesempatan ini dapat dinilai saat mereka melakukan diskusi di kesempatan lain. Rubrik dapat dilihat di halaman penilaian.

- Guru mengajak satu atau dua siswa untuk menyampaikan hasil diskusinya, lalu memberi penguatan kepada seluruh siswa mengenai jawaban yang diharapkan. Guru dapat memberi kesempatan kepada seluruh siswa untuk memberikan komentar dari jawaban yang ada. Guru tidak menjawab langsung, namun memberi kesempatan kepada siswa lain untuk mencoba menjawab pertanyaan yang diajukan oleh temannya. Guru dapat menguatkan jawaban-jawaban yang ada.

Jawaban yang diharapkan adalah sebagai berikut.

1. Hewan dan manusia memperoleh manfaat dari tumbuhan.
2. Manfaat tumbuhan bagi manusia, antara lain:
  - Sumber energi bagi manusia.
  - Sumber vitamin untuk menjaga kesehatan tubuh.
  - Sumber oksigen untuk bernapas.
  - Pengikat air tanah.
  - Peneduh dan memperindah kehidupan di bumi.
3. Manfaat tumbuhan bagi hewan, yaitu sebagai sumber energi bagi hewan.
4. Tumbuhan merupakan sumber bagi kehidupan manusia dan hewan. Tumbuhan adalah produsen penghasil cadangan makanan dan sumber oksigen untuk bernapas dan melindungi bumi dari sengatan sinar matahari.
5. Beberapa hal yang akan terjadi jika tidak ada tumbuhan adalah

manusia dan hewan tidak memiliki sumber makanan dan bumi akan gersang sehingga kehidupan akan berakhir.

### Ayo Membaca

- Siswa melanjutkan kegiatan dengan membaca teks tentang tanaman jagung dalam hati.

#### Bagaimana Jagung Berkembang Biak?

Jagung merupakan salah satu tanaman yang dijadikan bahan makanan pokok di berbagai tempat, juga di Indonesia. Contohnya, penduduk Pulau Madura menjadikan jagung sebagai makanan pokoknya. Jagung merupakan salah satu tanaman penghasil karbohidrat yang sangat diperlukan oleh tubuh.



Seorang petani jagung, memulai pembiakan tanamannya dengan menanam biji jagung. Setelah tiga sampai empat hari bakal tanaman akan muncul di permukaan tanah. Tanaman jagung akan terus tumbuh menjadi besar. Tiga hingga tiga setengah bulan, buah jagung dapat dipanen oleh petani. Buah jagung yang berbentuk seperti tongkol pada mulanya berupa sekuntum bunga.

Bunga jagung memiliki helai-helai rambut halus pada bagian ujungnya. Pada helai rambut tersebut terdapat tepung sari. Tepung sari akan terbang terbawa angin ketika angin bertiup. Tepung sari yang terbawa angin, sebagian akan jatuh di kepala putik yang terletak di bagian bawah bunga pada pohon jagung yang lain. Ketika itulah terjadi pembuahan.



Bunga jagung tersebut terus berkembang hingga menjadi buah jagung. Perkembangan itulah yang dapat diamati dari waktu ke waktu. Buah jagung akan siap dipanen ketika rambut jagung sudah berwarna kecokelatan dan bagian tongkolnya sudah mengering. Apabila buah jagung tersebut dikupas akan memperlihatkan biji jagung yang kekuningan. Bagian yang dimakan oleh manusia adalah biji jagung.

Petani jagung harus menanam kembali sebagian biji jagung dari hasil panen. Biji jagung yang tua dapat ditanam kembali. Dari sinilah akan dimulai lagi perkembangbiakan jagung.

Oleh: Nuniek

- Setiap siswa mengisi diagram berdasarkan bacaan.

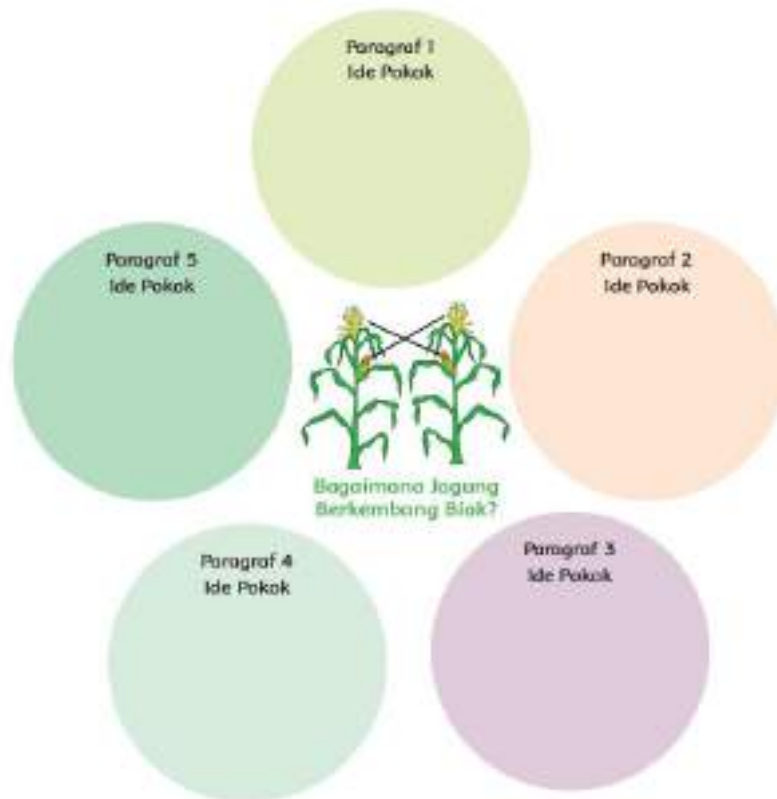

- Siswa kemudian mendiskusikan diagramnya dengan teman kelompoknya dan memperbaiki jawabannya apabila perlu. Berdasarkan jawaban tersebut, setiap siswa kemudian mengembangkan isi diagram dengan menggunakan kosakata baku. (***Creativity and Innovation***)
- Guru menyampaikan daftar periksa penilaian kepada siswa.

Diagram Venn dinilai dengan menggunakan daftar periksa yang terdapat di halaman penilaian.

#### Ayo Mengamati

- Siswa mengamati gambar bagian-bagian reproduksi pada bunga dan membaca proses perkembangbiakan generatif.
- Siswa mengamati proses perkembangbiakan generatif dan manfaat dari perkembangbiakan generatif.
- Siswa mengamati bagian-bagian bunga sempurna berikut.

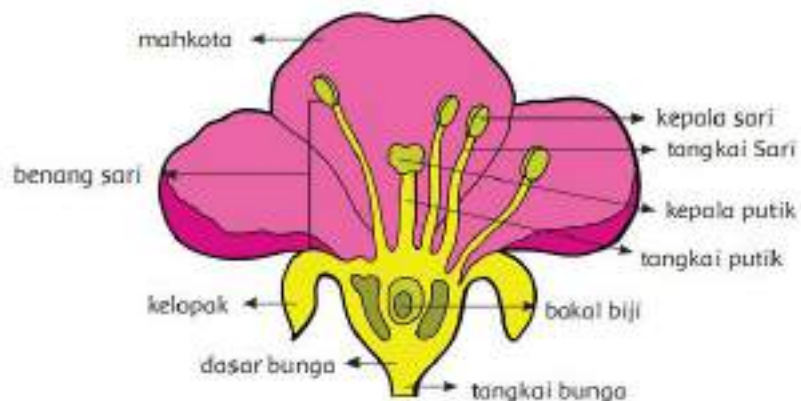

- Siswa mencari informasi dari berbagai sumber mengenai proses perkembangbiakan generatif tumbuhan.
  1. Perkembangbiakan generatif (secara kawin) dilakukan melalui proses penyerbukan dan pembuahan.
  2. Perkembangbiakan generatif pada tumbuhan diawali dengan penyerbukan, yaitu melekatnya atau jatuhnya serbuk sari ke kepala putik.
  3. Setelah terjadi penyerbukan, pada serbuk sari tumbuh buluh serbuk sari yang menuju ke ruang bakal biji. Kemudian serbuk sari akan masuk ke ruang bakal biji melalui buluh serbuk sari.
  4. Di dalam ruang bakal biji terjadi pembuahan, yaitu peleburan serbuk sari (sel kelamin jantan atau spermatozoid) dengan kepala putik (sel kelamin betina atau sel telur).
  5. Hasil dari pembuahan adalah zigot.

6. Zigot berkembang menjadi lembaga, bakal biji berkembang menjadi biji dan bakal buah, kemudian bakal buah berkembang menjadi daging buah.
7. Lembaga yang berada di dalam biji merupakan calon tumbuhan baru.

#### Ayo Berdiskusi

- Siswa mendiskusikan hasilnya dengan kelompoknya.
- Siswa mencari bunga di lingkungan sekolah dan mengamati bagian-bagiannya. Siswa kemudian menggambar bagian-bagian bunga tersebut.
- Siswa membandingkan hasil gambarnya dengan gambar teman yang lain untuk mencari persamaan dan perbedaannya. Jika terdapat perbedaan, siswa diminta menjelaskan perbedaan tersebut.
- Siswa kemudian menulis manfaat dari perkembangbiakan generatif dan menyerahkannya kepada guru.
- Guru mensosialisasikan daftar periksa kepada siswa.

**(Critical Thinking and Problem Formulation)**

Diagram Venn dinilai dengan menggunakan daftar periksa yang terdapat di halaman belakang.

#### Ayo Berlatih

- Setelah siswa membaca teks tentang bunga yang hidup di negara ASEAN, guru dan siswa membahasnya sebentar. Kemudian siswa membaca fakta tentang ASEAN. Guru memberi waktu sekitar tiga menit.
- Dalam kelompoknya, setiap siswa diminta untuk menyampaikan kondisi geografis negara ASEAN dan kehidupan sosial budayanya. Siswa kemudian diminta untuk menyampaikan bunga yang menjadi bunga nasional di negara ASEAN.
- Guru memberikan penguatan tentang kehidupan sosial budaya negara ASEAN.
- Guru meminta siswa memilih dua negara ASEAN yang mereka minati untuk ditulis. Guru menyampaikan bahwa setelah mereka belajar tentang negara ASEAN, semua siswa harus menulis informasi tentang kedua negara tersebut secara lengkap. Mereka akan mencari informasi secara bertahap.
- Pada pertemuan ini siswa hanya membandingkan kehidupan sosial budaya dari dua negara. Mereka dapat memasukkan informasi tentang bunga di dalam diagram Venn (nama bunga, nama sebutan bunga, kapan dimanfaatkan, di mana tumbuh, dll). **(Creativity and Innovation)**

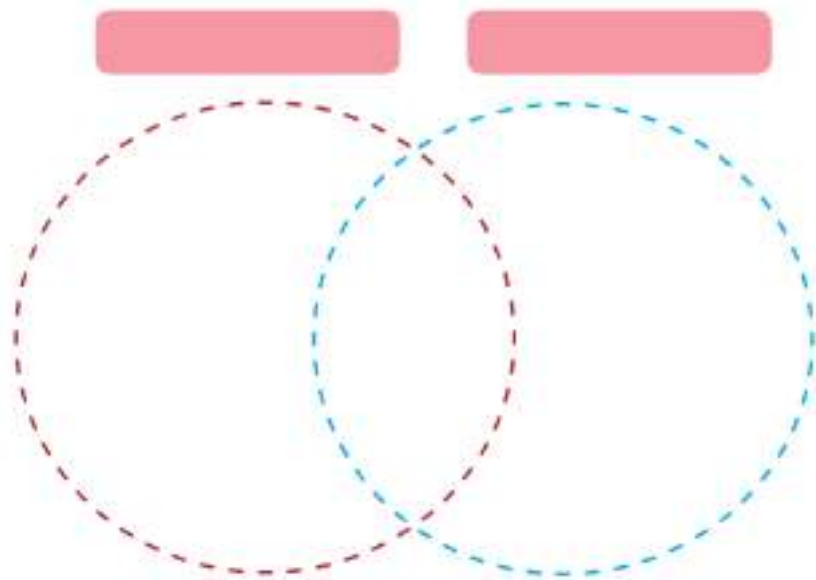

Diagram Venn dinilai dengan menggunakan daftar periksa yang terdapat di halaman penilaian.

<b>Kegiatan Penutup</b>	<p><b>A. Ayo Renungkan</b></p> <ul style="list-style-type: none"> <li>Siswa melakukan refleksi dengan menjawab pertanyaan yang terdapat dalam buku siswa. <b>(Mandiri)</b></li> <li>Guru dapat menambahkan pertanyaan refleksi berdasarkan panduan yang terdapat pada lampiran di Buku Guru.</li> <li>Siswa melakukan refleksi dengan menjawab pertanyaan yang terdapat dalam buku siswa.</li> <li>Guru dapat menambahkan pertanyaan refleksi berdasarkan panduan yang terdapat pada lampiran di Buku Guru.</li> </ul> <p><b>B. Kerja Sama dengan Orang Tua</b></p> <ul style="list-style-type: none"> <li>Siswa diminta memperhatikan lingkungan rumahnya dan memperhatikan apakah ada tanaman yang berkembang biak secara generatif.</li> <li>Siswa diminta menyampaikan hasilnya kepada guru dan teman di sekolah. <b>(Mandiri)</b></li> </ul> <p><b>C. Menyanyikan salah satu lagu daerah untuk menumbuhkan Nasionalisme, Persatuan, dan Toleransi</b></p> <p><b>D. Salam dan doa penutup dipimpin oleh salah satu siswa (Religius)</b></p>	15 menit
-------------------------	---	-------------

## G. PENILAIAN

Penilaian terhadap proses dan hasil pembelajaran dilakukan oleh guru untuk mengukur tingkat pencapaian kompetensi peserta didik. Hasil penilaian digunakan sebagai bahan penyusunan laporan kemajuan hasil belajar dan memperbaiki proses pembelajaran. Penilaian terhadap materi ini dapat dilakukan sesuai kebutuhan guru yaitu dari pengamatan sikap, tes pengetahuan dan presentasi unjuk kerja atau hasil karya/projek dengan rubric penilaian sebagai berikut.

### 1. Diskusi

Saat berdiskusi, siswa dinilai dengan rubrik.

Kriteria	Sangat Baik (4)	Baik (3)	Cukup (2)	Perlu Pendampingan (1)
Mendengarkan	Selalu mendengarkan teman yang sedang berbicara.	Mendengarkan teman yang berbicara, namun sesekali masih perlu diingatkan.	Masih perlu diingatkan untuk mendengarkan teman yang sedang berbicara.	Sering diingatkan untuk mendengarkan teman yang sedang berbicara, namun tidak mengindahkan.
Komunikasi non verbal (kontak mata, bahasa tubuh, postur, ekspresi wajah, suara).	Merespon dan menerapkan komunikasi non verbal dengan tepat.	Merespon dengan tepat terhadap komunikasi non verbal yang ditunjukkan teman.	Sering merespon kurang tepat terhadap komunikasi non verbal yang ditunjukkan teman.	Membutuhkan bantuan dalam memahami bentuk komunikasi non verbal yang ditunjukkan teman.
Partisipasi (menyampaikan ide, perasaan, pikiran)	Isi pembicaraan menginspirasi teman. Selalu mendukung dan memimpin lainnya saat diskusi.	Berbicara dan menerangkan secara rinci, merespon sesuai dengan topik.	Berbicara dan menerangkan secara rinci, namun terkadang merespon kurang sesuai dengan topik.	Jarang berbicara selama proses diskusi berlangsung.

Catatan : Centang (v) pada bagian yang memenuhi kriteria.

Penilaian (penskoran):  $\frac{\text{Total Nilai Siswa}}{\text{Total Nilai Maksimal}} \times 10$

$$\text{Contoh : } \frac{2+3+1}{12} = \frac{6}{12} \times 10 = 5$$

**2. Bahasa Indonesia**

Tulisan siswa dinilai dengan menggunakan daftar periksa.

Indikator Penilaian	Ada dan Benar	Tidak Benar
Menyebutkan ide pokok untuk setiap paragraf dengan benar		
Tulisan memuat seluruh ide pokok		
Tulisan memuat fakta bukan opini		
Sebagian tulisan menggunakan kosakata baku		

**3. IPS**

Tugas dinilai dengan daftar periksa.

Indikator Penilaian	Ada dan Benar	Tidak Benar
Diagram Venn memuat dua negara ASEAN		
Diagram Venn membandingkan kondisi geografis dua negara		
Diagram Venn membandingkan kehidupan sosial budaya		
Diagram Venn menyebutkan bunga nasional kedua negara		

**4. IPA**

Tabel dan tulisan dinilai dengan daftar periksa.

Indikator Penilaian	Ada dan Benar	Tidak Benar
Gambar memuat bagian perkembangbiakan bunga		
Tabel manfaat cara perkembangbiakan bunga		
Manfaat perkembang biakan secara generatif ditulis dengan menyertakan contoh		

**5. Catatan Anekdote untuk mencatat sikap (peduli)**

(Contoh terlampir di bagian lampiran Buku Guru).

**H. Remedial dan Pengayaan**

**1. Remedial**

- Siswa yang belum memahami cara perkembangbiakan tumbuhan dapat mendiskusikannya dengan guru dengan mengamati kembali tanaman yang ada di sekitar.
- Guru membantu siswa untuk menyebutkan bagian bunga dan cara penyerbukannya.

**2. Pengayaan**

Mintalah siswa untuk membawa tanaman bunga yang berbeda dan memperlihatkannya kepada temannya untuk didiskusikan cara perkembangbiakannya. Siswa dapat membawa tanaman keesokan hari setelah mereka belajar tentang perkembangbiakan tumbuhan.

**I. SUMBER DAN MEDIA**

1. Buku Pedoman Guru Tema 1 Kelas 6 dan Buku Siswa Tema 1 Kelas 6 (Buku Tematik Terpadu Kurikulum 2013, Jakarta: Kementerian Pendidikan dan Kebudayaan, 2018).
2. Media Ajar Guru Indonesia SD/MI untuk kelas 6
3. Lingkungan sekitar
4. Kertas HVS dan alat tulis
5. Video tentang perkembangbiakan tumbuhan

<b>Refleksi Guru</b>
----------------------

Catatan Guru

1. Masalah :.....
2. Ide Baru :.....
3. Momen Spesial :.....

Mengetahui,  
Kepala SDN Bumirejo 01

**Iswati, S.Pd.**  
NIP. 196508021985082003

Pati, 21 Juni 2021  
Fasilitator

**Mariyanto, S.Pd., M.Pd.**  
NIP. 196601271990031004