

## RENCANA PELAKSANAAN PEMBELAJARAN

Satuan Pendidikan : SD Negeri 20 Lubuk Alung  
Kelas / Semester : IV / 2  
Tema 6 : Cita-citaku  
Sub Tema 1 : Aku dan Cita-citaku  
Pembelajaran ke : 2  
Alokasi Waktu : 1 X Pembelajaran

### A. TUJUAN PEMBELAJARAN

1. Melalui kegiatan mengamati dua buah lagu yang berbeda, siswa mampu mengidentifikasi tanda tempo dan tinggi rendah nada dengan benar.
2. Melalui kegiatan mengamati dua buah lagu yang berbeda, siswa mampu bernyanyi dengan tempo yang berbeda dengan tepat.
3. Melalui kegiatan mengamati sebuah puisi, siswa mampu mengidentifikasi ciri-ciri puisi yang berkaitan dengan akhir baris pada bait dengan benar.
4. Melalui kegiatan mengamati daur hidup kupu-kupu dan belalang, siswa mampu membuat kesimpulan tentang daur hidup makhluk hidup yang berbeda dengan tepat.

### B. KEGIATAN PEMBELAJARAN

Kegiatan	Deskripsi Kegiatan	Alokasi Waktu
<b>Pembukaan</b>	<ol style="list-style-type: none"><li>1. Melakukan pembukaan dengan salam</li><li>2. Kelas dilanjutkan dengan do'a dipimpin oleh salah seorang siswa. Siswa yang diminta membaca do'a adalah siswa yang hari ini datang paling awal. <b>(Menghargai kedisiplinan siswa/PPK).</b></li><li>3. Guru memberikan penguatan semangat Nasionalisme dengan menyanyikan lagu Indonesia Raya.</li><li>4. Melakukan komunikasi tentang kehadiran siswa.</li><li>5. Guru menyiapkan fisik dan psikhis anak dalam mengawali kegiatan pembelajaran serta menyapa anak.</li><li>6. Menyampaikan tujuan pembelajaran hari ini dan memberikan gambaran tentang manfaat mempelajari pelajaran yang akan dipelajari dalam kehidupan sehari-hari. (Motivasi)</li><li>7. Mengaitkan Materi Sebelumnya dengan Materi yang akan dipelajari dan dikaitkan dengan pengalaman peserta didik (Apersepsi)</li></ol>	10 menit
<b>Inti</b>	<b>Ayo Bernyanyi</b> <ol style="list-style-type: none"><li>1. Siswa bernyanyi lagu "Kupu-Kupu yang Lucu" dan "Tik-Tik Bunyi Hujan".</li></ol>	150 menit

Nyanyikan lagu di bawah ini bersama-sama dengan temanmu.

Ayo Bernyanyi!

**Kupu-Kupu yang Lucu**

Ker-ah 4/4  
Lento

Ciptaan: Ibu Sud  
Transkrip not balok: Doro H

### Ayo Berlatih

1. Siswa mempelajari teks lagu berjudul “Kupu-Kupu yang Lucu” ciptaan Ibu Sud. Dengan bimbingan guru, siswa mempelajari notasi dan cara menyanyikan lagu tersebut dengan tempo yang sesuai. Siswa juga mempelajari dan menyanyikan lagu berjudul “Tik-Tik Bunyi Hujan” dengan tempo yang sesuai.

Bagaimana kamu menyanyikan lagu “Kupu-Kupu yang Lucu” tersebut? Apakah kamu menyanyikan dengan cepat? Apakah kamu menyanyikan dengan lambat? Bagaimana perasaanmu bila lagu itu dinyanyikan cepat?

Setiap hewan dan tumbuhan membutuhkan air. Air tersebut dapat berasal dari air hujan atau sumber air.

Coba bandingkan dengan lagu berikut!

**Tik Tik Bunyi Hujan**

C-colo 2/4 Sedang

Ciptaan: Ibu Sud  
Transkrip not balok: Doro H

Ada lagu yang dinyanyikan dengan lambat, ada juga lagu yang dinyanyikan dengan cepat. Cepat dan lambatnya lagu disebut dengan tempo lagu. Ada tanda atau istilah untuk menunjukkan tempo lagu.

2. Selesai bernyanyi, guru lalu menjelaskan tentang tempo lambat dan tempo cepat sesuai dengan simbol yang digunakan untuk menandai cepat atau lambat lagu itu dinyanyikan.
3. Siswa mengamati penulisan lagu “Kupu-Kupu yang Lucu” dan “Tik-Tik Bunyi Hujan” dengan memperhatikan tanda tempo yang ada di lagu-lagu tersebut. Siswa kemudian mencocokkan dengan tanda tempo lagu cepat dan lambat yang terdapat pada halaman 12-13 Buku Siswa.

4. Siswa lalu menuliskan tanda lagu yang terdapat pada lagu tersebut di kolom yang tersedia.
5. Setelah mengetahui tanda tempo lagu tersebut, siswa lalu menyanyikan kembali kedua lagu tersebut dengan tempo yang sesuai.
6. Siswa mencermati tabel informasi yang berisi keterangan atau istilah yang dipakai pada sebuah lagu untuk menunjukkan tempo lagu. Siswa memperdalam pemahamannya tentang tempo lagu dengan menjawab pertanyaan yang disajikan dalam buku siswa.

Berikut adalah tanda tersebut:

No	Tanda	Keterangan
1.	Largo	Lambat Sekali
2.	Lento	Lebih Lambat
3.	Adagio	Lambat
4.	Andante	Sedang
5.	Moderato	Sedang agak Cepat
6.	Allegro	Cepat
7.	Vivace	Lebih Cepat
8.	Presto	Cepat Sekali

**Ayo Mengamati**

Amatilah penulisan lagu "Kupu-Kupu yang Lucu" dan "Tik-Tik Bunyi Hujan" tersebut. Perhatikan tanda tempo yang ada di lagu. Kemudian, cocokkan dengan keterangan atau istilah yang dipakai pada sebuah lagu untuk menunjukkan tempo lagu berikut.

1. Tanda apakah yang terdapat pada notasi lagu "Kupu-Kupu yang Lucu" dan "Tik-Tik Bunyi Hujan"?

\_\_\_\_\_

2. Apakah kamu perbedaan tempo pada lagu "Kupu-Kupu yang Lucu" dan "Tik-Tik Bunyi Hujan" tersebut?

\_\_\_\_\_

3. Carilah notasi lagu yang lain. Amatilah tempo yang digunakan pada notasi lagu tersebut!

\_\_\_\_\_

34 Buku Siswa SD/MI Kelas IV

7. Guru mengaitkan kegiatan ini dengan judul tema Cita-Citaku dan judul Subtema Aku dan Cita-Citaku.  
**Guru dapat memberikan pertanyaan sebagai berikut:**  
Adakah di antara kamu yang memiliki kegemaran menyanyi? Bernyanyi akan lebih menyenangkan bila diiringi dengan alat musik. Adakah di antara kamu yang bercita-cita menjadi pemusik?
8. Siswa menyajikan hasil pengamatannya berupa tanda yang terdapat pada kedua lagu pada kolom yang tersedia.
9. Kegiatan ini digunakan sebagai kegiatan untuk memahami kepada siswa tentang tanda tempo pada sebuah lagu. (SBDP KD 3.2 dan 4.2)

### Ayo Membaca

1. Siswa membaca puisi dengan judul "Cita-Citaku"



### Ayo Berlatih

1. Siswa mengamati teks puisi berjudul “Cita-citaku” yang terdapat pada halaman 15. Dengan bimbingan guru, siswa membaca teks puisi tersebut dengan lafal dan intonasi yang baik.

Guru dapat memberikan pertanyaan:

- Apakah makna dari isi puisi tersebut?
  - Apakah kaitannya judul dengan isi puisi tersebut?
2. Setelah membaca puisi, siswa lalu berlatih dengan menjawab beberapa pertanyaan yang berkaitan dengan puisi tersebut. Siswa menuliskan jawabannya pada kolom yang tersedia.

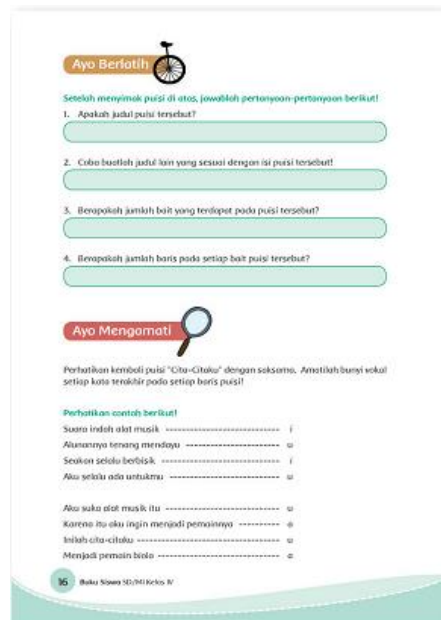

### Ayo Mengamati

1. Siswa mengamati bunyi vokal akhir setiap kata terakhir pada setiap baris puisi yang terdapat pada halaman ini. Dengan bimbingan guru, siswa membahas kesimpulan siswa setelah mengamati bunyi akhir baris-baris pada

setiap bait. Siswa lalu menuliskan kesimpulannya tersebut pada kolom yang tersedia.

2. Siswa membaca sebuah puisi lain yang terdapat pada halaman 17, siswa lalu menuliskan akhir baris-baris pada bait puisi tersebut pada kolom yang tersedia.
3. Dengan bimbingan guru, siswa membahas tentang vokal akhir pada baris-baris puisi yang disebut dengan rima. Guru menjelaskan jenis puisi yang memiliki rima yang teratur contohnya pada pantun. Siswa lalu mengamati sebuah bait contoh pantun.  
**Guru dapat memberikan pertanyaan:**  
Apakah perbedaan puisi dan pantun?
4. Siswa menyajikan hasil pengamatannya dengan menuliskan bunyi akhir baris-baris pada bait puisi tersebut dan menuliskan kesimpulan hasil pengamatannya pada kolom yang tersedia.
5. Kegiatan ini digunakan sebagai kegiatan untuk memahamkan kepada siswa tentang mengidentifikasi ciri-ciri puisi. (Bahasa Indonesia KD 3.6).

#### HASIL YANG DIHARAPKAN

Kecermatan dan ketelitian siswa dalam mengamati teks puisi, kemampuan dan keterampilan siswa dalam mengidentifikasi ciri-ciri puisi.

#### Ayo Mengamati

1. Siswa mengamati gambar kepompong yang menggantung di atas daun.

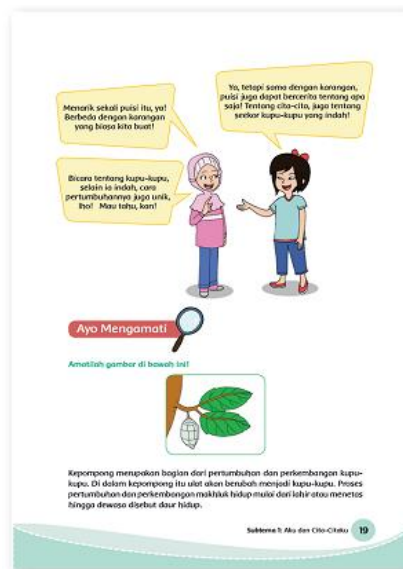

#### Ayo Berdiskusi

1. Siswa mengamati gambar sebuah kepompong yang menempel di dahan pohon. Dengan bimbingan guru, siswa lalu membahas tentang kepompong yang merupakan pertumbuhan dan perkembangan dari ulat. Guru menjelaskan kepompong itulah yang akan menjadi kupu-kupu. Proses pertumbuhan dan perkembangan kupu-kupu disebut daur hidup. Dengan bimbingan guru,

siswa juga membahas tentang proses perubahan bentuk selama daur hidup kupu-kupu yang dinamakan metamorfosis. Siswa lalu mengamati tahapan daur hidup kupu-kupu dan gambar yang berkaitan.

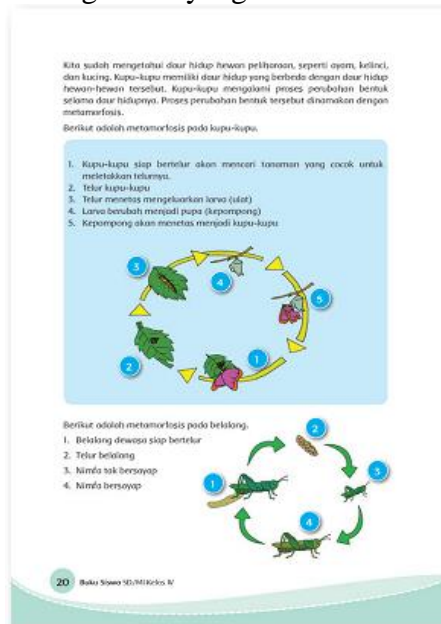

Guru dapat memberikan pertanyaan:

- Apakah yang kalian ketahui tentang daur hidup kupu-kupu?
- Apakah perbedaan daur hidup kupu-kupu dengan hewan peliharaan?

### Ayo Berdiskusi

1. Setelah memahami proses daur hidup kupu-kupu, siswa kemudian mengamati dan mendiskusikan proses daur hidup belalang.
2. Siswa secara kelompok yang terdiri atas 4-5 siswa mendiskusikan perbedaan siklus hidup kupu-kupu dengan siklus hidup belalang. Siswa menuliskan kesimpulan hasil diskusinya pada kolom yang tersedia pada halaman 21.



3. Dengan bimbingan guru, siswa lalu membahas tentang daur hidup kupu-kupu dan belalang. Daur hidup pada kupu-kupu disebut metamorfosis sempurna. Daur hidup

	<p>belalang disebut metamorfosis tidak sempurna.</p> <p><b>HASIL YANG DIHARAPKAN</b></p> <p>Kecermatan dan ketelitian siswa dalam membandingkan daur hidup kupu-kupu dan belalang, kemampuan dan keterampilan siswa dalam berdiskusi dan menulis kesimpulan hasil diskusi.</p>	
<b>Penutup</b>	<ul style="list-style-type: none"> <li>• Guru memberikan penguatan dan kesimpulan.</li> <li>• Apa saja hal baru yang kamu temukan hari ini?</li> <li>• Keterampilan apa saja yang kamu kembangkan hari ini?</li> <li>• Hal menarik apa saja yang kamu alami dalam kegiatan pembelajaran hari ini?</li> <li>• Guru menanyakan kembali kepada siswa tentang hal-hal baru yang mereka pelajari pada hari tersebut, siswa secara mandiri merefleksikan kegiatan pembelajaran yang telah mereka lakukan dengan menceritakan kembali apa yang sudah dipelajari.</li> <li>• Guru memberikan kesempatan kepada siswa untuk memberikan komentar tentang hal-hal menarik yang siswa alami pada hari tersebut, guru menggunakan komentar siswa sebagai bahan masukan mengenai desain pembelajaran yang dirancang</li> <li>• Menyanyikan salah satu lagu daerah.</li> <li>• Salam dan doa penutup dipimpin oleh salah satu siswa.</li> </ul>	15 menit

Mengetahui  
Kepala Sekolah

Lubuk Alung, 15 Juli 2021  
Guru Kelas IV.

**SUKMAYENI, S.Pd.SD**  
NIP. 19710405 199312 2 001

**YULIA SARI ANGGRAINI, S.Pd**  
NIP. 19910715 201902 2 001



## LAMPIRAN PENILAIAN

### 1. Bernyanyi sesuai tanda tempo

Bentuk penilaian: Praktek

Instrumen Penilaian: rubrik KD SBDP 3.2 dan 4.2

#### Tujuan Kegiatan Penilaian:

- Melihat pemahaman siswa dalam mengidentifikasi tanda tempo pada sebuah lagu.
- Melihat keterampilan siswa dalam menyanyikan lagu sesuai dengan tanda tempo yang digunakan.

Kriteria	Sangat Baik	Baik	Cukup	Perlu Pendampingan
	4	3	2	1
Kesesuaian nada dengan notasi pada lagu.	Dari awal hingga akhir lagu dinyanyikan sudah sesuai dengan notasinya.	Ada banyak kesesuaian dengan notasi pada lagu.	Ada sedikit kesesuaian dengan notasi pada lagu.	Tidak ada kesesuaian sama sekali dengan notasi pada lagu.
Ketepatan tempo lagu dari awal hingga akhir.	Lagu dinyanyikan sesuai tempo dari awal hingga akhir.	Ada satu kali kesalahan tempo lagu yang dinyanyikan.	Ada dua kali kesalahan tempo pada lagu yang dinyanyikan.	Ada tiga kali kesalahan tempo pada lagu yang dinyanyikan.
Kesesuaian dengan syair lagu.	Syair lagu dapat dilantunkan dengan sempurna dari awal hingga akhir.	Ada satu syair yang tidak dapat dinyanyikan.	Ada beberapa syair yang tidak dapat dinyanyikan.	Ada banyak syair yang tidak dapat dinyanyikan.
Percaya diri saat tampil bernyanyi.	Badan berdiri tegak, rileks, pandangan menyapu seluruh penonton, suara terdengar jelas.	Badan berdiri tegak tapi terlihat tegang, pandangan hanya ke satu arah, suara jelas.	Posisi tubuh tidak tegak, pandangan ke satu arah, suara kurang jelas.	Posisi tubuh tidak tegak, pandangan menunduk, suara lirih.

### 2. Menuliskan bunyi akhir baris-baris pada bait puisi

Bentuk penilaian: Penugasan

Instrumen Penilaian: daftar periksa/rubrik KD Bahasa Indonesia 3.6

#### Tujuan Kegiatan Penilaian:

- Melihat pemahaman siswa dalam mengamati bunyi akhir baris-baris pada setiap bait.

Kriteria	Sangat Baik	Baik	Cukup	Perlu Pendampingan
	4	3	2	1
Kemampuan mengamati dan mengidentifikasi akhir baris-baris pada bait puisi.	Siswa mampu mengamati dan mengidentifikasi sebuah puisi dengan menuliskan bunyi dari akhir-akhir baris bait puisi dengan lengkap dan tepat. (4 baris dengan tepat)	Siswa mampu mengamati dan mengidentifikasi sebuah puisi dengan menuliskan bunyi dari akhir-akhir baris bait puisi dengan cukup lengkap dan cukup tepat. (3 baris)	Siswa cukup mampu mengamati dan mengidentifikasi sebuah puisi dengan menuliskan bunyi dari akhir-akhir baris bait puisi. (2 baris)	Siswa kurang mampu mengamati dan mengidentifikasi sebuah puisi dengan menuliskan bunyi dari akhir-akhir baris bait puisi.



Kriteria	Sangat Baik	Baik	Cukup	Perlu Pendampingan
	4	3	2	1
Keterampilan membuat kesimpulan tentang bunyi akhir baris-baris pada setiap bait puisi.	Siswa menuliskan kesimpulan tentang bunyi akhir baris-baris pada setiap bait puisi dengan lengkap dan masuk akal.	Siswa menuliskan kesimpulan tentang bunyi akhir baris-baris pada setiap bait puisi dengan cukup lengkap dan masuk akal.	Siswa menuliskan kesimpulan tentang bunyi akhir baris-baris pada setiap bait puisi dengan cukup lengkap namun kurang masuk akal.	Siswa tidak lengkap dalam menuliskan kesimpulan tentang bunyi akhir baris-baris pada setiap bait puisi dan tidak masuk akal.

### 3. Membuat kesimpulan dari pengamatan dan diskusi

Bentuk penilaian: Penugasan

Instrumen Penilaian: daftar periksa/rubrik

IPA KD 3.2

Ayo Berdiskusi

1. Buatlah kelompok yang terdiri atas 4-5 siswa.
2. Perhatikanlah kedua daur hidup kupu-kupu dan belalang.
3. Diskusikanlah perbedaan daur hidup kupu-kupu dengan daur hidup belalang.

4. Buatlah kesimpulan hasil diskusimu!

Perbedaan daur hidup kupu-kupu dan belalang adalah

Daur hidup kupu-kupu mengalami perubahan di setiap tahap tumbuh kembangnya. Sedangkan tidak semua tahap tumbuh kembang belalang mengalami perubahan. Kupu-kupu mengalami metamorfosis sempurna. Sedangkan belalang mengalami metamorfosis tidak sempurna. Dapatkah kamu menemukan contoh hewan lain yang mengalami metamorfosis sempurna dan tidak sempurna?

Subtema 3. Aku dan Cita-Citaku
21

#### Tujuan Kegiatan Penilaian:

- Mengukur pemahaman siswa tentang daur hidup kupu-kupu dan belalang.
- Mengukur kemampuan siswa dalam mendiskusikan daur hidup kupu-kupu dan belalang.
- Mengembangkan keterampilan siswa dalam menulis kesimpulan hasil diskusi.

Kriteria	Sangat Baik	Baik	Cukup	Perlu Pendampingan
	4	3	2	1
Pengetahuan siswa tentang perbedaan siklus hidup kupu-kupu dengan siklus hidup belalang.	Siswa mampu menjelaskan dengan tepat perbedaan siklus hidup kupu-kupu dan belalang dengan bahasa yang mudah dipahami.	Siswa mampu menjelaskan perbedaan siklus hidup kupu-kupu dan belalang meskipun kurang lengkap tetapi menggunakan bahasa yang mudah dipahami.	Siswa kurang lengkap dalam menjelaskan siklus hidup kupu-kupu dan belalang.	Siswa tidak benar dalam menjelaskan perbedaan siklus hidup kupu-kupu dan belalang.
Keterampilan membuat kesimpulan hasil diskusi tentang perbedaan siklus hidup kupu-kupu dengan siklus hidup belalang.	Siswa menuliskan kesimpulan hasil diskusi dengan sangat lengkap dan masuk akal.	Siswa menuliskan kesimpulan hasil diskusi dengan lengkap dan masuk akal.	Siswa menuliskan kesimpulan hasil diskusi dengan cukup lengkap dan masuk akal.	Siswa menuliskan kesimpulan hasil diskusi dengan kurang lengkap dan tidak masuk akal.