

**RENCANA PELAKSANAAN PEMBELAJARAN  
(RPP) KURIKULUM 2013**

Satuan Pendidikan : SD/MI  
Kelas / Semester : 4 /1  
Tema : Berbagai Pekerjaan (Tema 4)  
Sub Tema : Jenis-Jenis Pekerjaan (Subtema 1)  
Pembelajaran ke : 1  
Alokasi waktu : (5x35 menit)/ 1 hari

**A. KOMPETENSI INTI**

1. Menerima dan menjalankan, dan menghargai ajaran agama yang dianutnya.
2. Memiliki perilaku jujur, disiplin, tanggung jawab, santun, peduli, dan percaya diri dalam berinteraksi dengan keluarga, teman, guru, dan tetangganya.
3. Memahami pengetahuan faktual dengan cara mengamati (mendengar, melihat, membaca) dan menanya berdasarkan rasa ingin tahu tentang dirinya, makhluk ciptaan Tuhan dan kegiatannya, dan benda-benda yang dijumpainya di rumah, sekolah, dan tempat bermain.
4. Menyajikan pengetahuan faktual dalam bahasa yang jelas, sistematis, dan logis, dalam karya yang estetis, dalam gerakan yang mencerminkan anak sehat, dan dalam tindakan yang mencerminkan perilaku anak beriman dan berakhlak mulia.

**B. KOMPETENSI DASAR DAN INDIKATOR**

**Muatan: IPA**

Kompetensi	Indikator
3.8 Menjelaskan pentingnya upaya keseimbangan dan pelestarian sumber daya alam di lingkungannya	3.8.1 Mengidentifikasi pentingnya keseimbangan alam dan kelestarian sumber daya alam.
4.8 Melakukan kegiatan upaya pelestarian sumber daya alam bersama orang-orang di lingkungannya	4.8.1 Memberikan contoh kegiatan menjaga kelestarian sumber daya alam.

**Muatan: IPS**

Kompetensi	Indikator
3.3 Mengidentifikasi kegiatan ekonomi dan hubungannya dengan berbagai bidang pekerjaan, serta kehidupan sosial dan budaya di lingkungan sekitar sampai provinsi.	3.3.1 Membandingkan jenis pekerjaan sesuai tempat hidup penduduk.
4.3 Menyajikan hasil identifikasi kegiatan ekonomi dan hubungannya dengan berbagai bidang pekerjaan, serta kehidupan sosial dan budaya di lingkungan sekitar sampai provinsi.	4.3.1 Melaporkan jenis pekerjaan berdasarkan tempat tinggal penduduk dalam bentuk tulisan.

**Muatan: Bahasa Indonesia**

Kompetensi	Indikator
3.5 Menguraikan pendapat pribadi tentang isi buku sastra (cerita, dongeng, dan sebagainya)	3.5.1 Menilai tokoh yang terdapat didalam cerita.
4.5 Mengomunikasikan pendapat pribadi tentang isi buku sastra yang dipilih dan dibaca sendiri secara lisan dan tulis yang didukung oleh alasan	4.5.1 Mendeskripsikan tokoh melalui gambar dan teks tulisan.

**C. TUJUAN**

1. Setelah membaca cerita tentang pelestarian alam, siswa mampu menilai tokoh yang ada didalam cerita dengan detail.
2. Setelah membaca cerita tentang pelestarian alam, siswa mampu mendeskripsikan tokoh melalui gambar dan tulisan dengan detail.
3. Setelah membaca teks dan mengamati gambar tentang pekerjaan di pegunungan, siswa mampu membandingkan jenis-jenis pekerjaan yang ada di sekitar mereka dalam bentuk diagram venn.
4. Menggunakan diagram venn, siswa mampu mengembangkan laporan tentang jenis pekerjaan dalam bentuk tulisan dengan lengkap.

- Setelah berdiskusi, siswa mampu menginformasikan pentingnya menjaga keseimbangan alam dan kelestarian sumber daya alam dalam bentuk peta pikiran.
- Setelah berdiskusi, siswa mampu menuliskan contoh kegiatan yang dapat menjaga keseimbangan dan kelestarian sumber daya alam dengan lengkap.

#### D. MATERI

- Membaca cerita tentang “Pelestarian Alam”.
- Mendeskripsikan tokoh melalui gambar dan tulisan.
- Jenis-jenis pekerjaan di daerah pegunungan.
- Membandingkan jenis-jenis pekerjaan dalam bentuk diagram venn.
- Cara menjaga keseimbangan alam dan kelestarian sumber daya alam.
- Contoh kegiatan menjaga keseimbangan dan kelestarian sumber daya alam.

#### E. PENDEKATAN & METODE

Pendekatan : *Scientific*  
 Model Pembelajaran : *PBL*  
 Metode : Penugasan, Tanya Jawab, Diskusi dan Ceramah

#### F. KEGIATAN PEMBELAJARAN

Kegiatan	Deskripsi Kegiatan	Alokasi Waktu
<b>Pendahuluan</b>	<ol style="list-style-type: none"> <li>Kelas dimulai dengan dibuka dengan salam, menanyakan kabar dan mengecek kehadiran siswa</li> <li>Kelas dilanjutkan dengan do'a dipimpin oleh salah seorang siswa. Siswa yang diminta membaca do'a adalah siswa siswa yang hari ini datang paling awal. <b>(Menghargai kedisiplinan siswa/PPK).</b></li> <li>Siswa diingatkan untuk selalu mengutamakan sikap disiplin setiap saat dan menfaatnya bagi tercapainya cita-cita.</li> <li>Menyanyikan <b>lagu Garuda Pancasila atau lagu nasional lainnya</b>. Guru memberikan penguatan tentang pentingnya menanamkan semangat <b>Nasionalisme</b>.</li> <li>Pembiasaan membaca/ menulis/ mendengarkan/ berbicara selama 15-20 menit materi non pelajaran seperti tokoh dunia, kesehatan, kebersihan, makanan/minuman sehat, cerita inspirasi dan motivasi. Sebelum membacakan buku guru menjelaskan tujuan <b>kegiatan literasi</b> dan mengajak siswa mendiskusikan pertanyaan-pertanyaan berikut:           <ul style="list-style-type: none"> <li>Apa yang tergambar pada sampul buku.</li> <li>Apa judul buku</li> <li>Kira-kira ini menceritakan tentang apa</li> <li>Pernahkan kamu membaca judul buku seperti ini</li> </ul> </li> </ol>	15 menit
<b>Inti</b>	<p><b>A. Membaca</b></p> <ol style="list-style-type: none"> <li>Siswa diajak berdiskusi tentang PEKERJAAN. Guru memperlihatkan teh yang dibawanya dan mengajukan beberapa pertanyaan.           <ul style="list-style-type: none"> <li>Apa manfaat teh?</li> <li>Kira-kira, di mana teh tumbuh?</li> <li>Pekerjaan apa saja yang terlibat sehingga teh dapat sampai ke konsumen?</li> </ul> <b>(Critical Thinking and Problem Formulation)</b> </li> <li>Siswa diajak bertukar pikiran.</li> <li>Siswa kemudian diajak untuk membuka buku pelajaran dan membaca teks 'Tempat Hidup Tanaman Teh'.</li> </ol>	150 menit

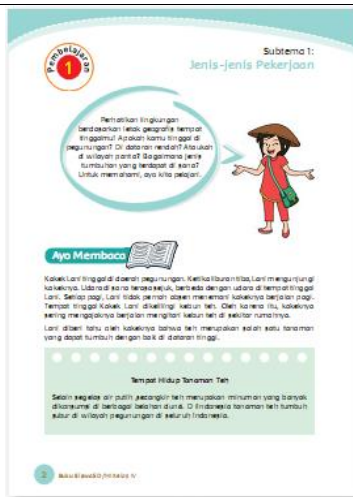

- Secara klasikal, guru kemudian membahas Jawaban-jawaban siswa dan menyimpulkannya bersama.

Tanaman dan tanah adalah sumber daya alam yang harus dijaga keberadaannya. Penggunaan yang berlebihan akan merugikan makhluk hidup.

- Siswa kemudian diajak untuk menyimpulkan nilai-nilai yang perlu dimiliki sehubungan dengan pelestarian alam dan sumber daya alam.
- Siswa diminta untuk mengisi peta pikiran yang ada di dalam buku. Sebelumnya siswa diberi kesempatan untuk bertanya tentang pengisiannya. Guru dapat memberikan satu contoh jawaban untuk memberi gambaran yang jelas.

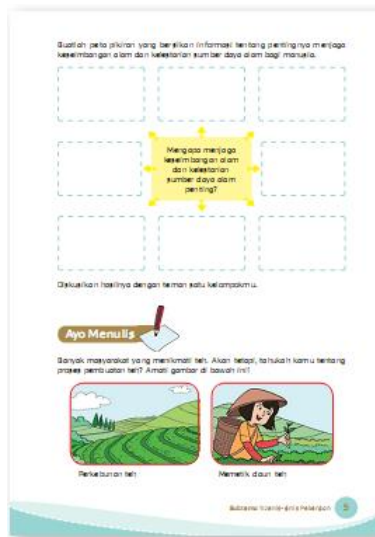

#### Mengisi Peta pikiran

- Pastikan siswa memiliki diagram.
- Minta siswa memperhatikan tulisan di tengah diagram.
- Siswa diminta menemukan satu jawaban dan menuliskannya di satu kotak.
- Pastikan siswa mengisi seluruh kotak yang tersedia.

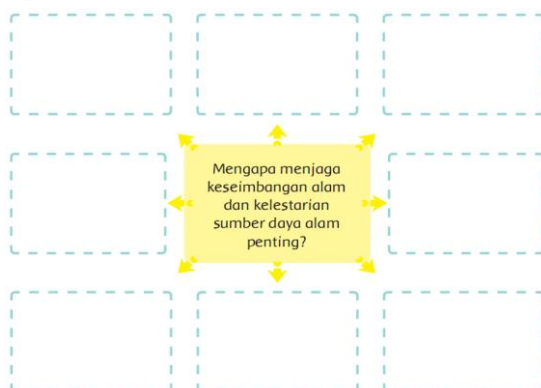

- Siswa mengisi diagram dan mendiskusikannya dengan teman satu kelompok.

Guru membimbing diskusi, berjalan berkeliling dari kelompok satu ke kelompok lain untuk memastikan bahwa setiap anggota berpartisipasi aktif.

Guru melakukan penilaian terhadap satu kelompok saat mereka berdiskusi. Saat menilai, guru menggunakan rubrik. Siswa yang belum dinilai pada kesempatan ini dapat dinilai saat mereka melakukan diskusi pada kesempatan lain.

Peta pikiran dinilai dengan menggunakan daftar pengecekan

8. Guru mengajak satu atau dua siswa untuk menyampaikan hasil diskusinya, lalu memberi penguatan kepada seluruh siswa mengenai pentingnya menjaga keseimbangan alam dan sumber daya alam. Guru dapat memberi kesempatan kepada seluruh siswa untuk bertanya lebih lanjut mengenai materi yang sedang dibahas. Guru tidak menjawab langsung namun memberi kesempatan kepada siswa lain untuk mencoba menjawab pertanyaan yang diajukan oleh temannya. Guru dapat menguatkan jawaban-jawaban yang ada.

## B. Menulis

1. Untuk menambah pemahaman siswa tentang jenis-jenis pekerjaan, guru mengajak siswa untuk mengamati gambar dan berdiskusi tentang pekerjaan di sekitar perkebunan teh. Guru dapat mengajukan pertanyaan berikut (dan mengembangkannya apabila perlu).
  - Gambar apa yang kalian lihat? (Perkebunan teh, pemetik teh, siswa bisa menjawab kemungkinan lainnya)
  - (Apa tugas masing-masing pekerja tersebut?)

**(Critical Thinking and Problem Formulation)**
2. Siswa dan guru mendiskusikan jawaban-jawaban yang ada. Guru kemudian meminta setiap siswa untuk menuliskan jenis-jenis pekerjaan yang ada di sekitar mereka dan mendiskusikannya dengan teman di sebelahnya.

Guru membimbing siswa berdiskusi dengan mengajukan pertanyaan: Jenis pekerjaan apa yang ada di sekitarmu? Di mana mereka bekerja? Apa dampak dari adanya pekerjaan tersebut bagi yang bersangkutan dan bagi orang di sekitarnya?

3. Siswa kemudian diminta untuk menuliskan perbandingan dua jenis pekerjaan yang telah didiskusikan dan menuangkannya dalam diagram venn. Diagram harus memuat dua jenis pekerjaan, daerah mereka bekerja, apa yang dikerjakan, hasil yang diperoleh, dampak dari pekerjaan mereka bagi masyarakat dan bagi pekerja.

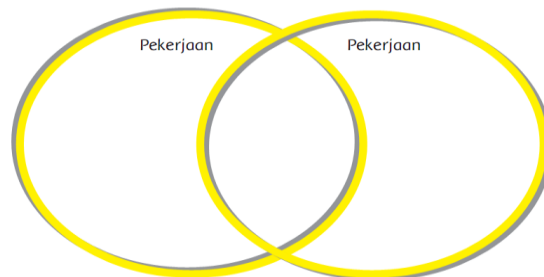

4. Guru membimbing siswa dalam menggunakan diagram venn.

Mengisi Diagram Venn

1. Pastikan siswa memiliki diagram.
2. Minta siswa menulis jenis pekerjaan di atas lingkaran di sebelah kiri dan jenis pekerjaan berikutnya di atas lingkaran sebelah kanan.
3. Lingkaran sebelah kiri diisi dengan hal-hal yang dimiliki oleh jenis suatu pekerjaan dan begitupula dengan lingkaran berikutnya.
4. Pertemuan di tengah kedua lingkaran dimaksudkan untuk jawaban yang dimiliki oleh kedua jenis pekerjaan.
5. Siswa diminta menemukan banyak jawaban dan menuliskannya di daerah sesuai kebutuhan.

5. Siswa kemudian mengembangkan hasil diagram vennnya dalam bentuk tulisan. Tulisan siswa harus memuat seluruh aspek yang ada di diagram. **(Creativity and Innovation)**

Tugas dinilai dengan menggunakan rubrik.

## C. Berdiskusi

1. Guru melanjutkan pelajaran dengan menyampaikan informasi bahwa tumbuhan

	<p>bisa membantu manusia menjaga lingkungan. Sampaikan kepada siswa bahwa mereka akan membaca cerita tentang bagaimana tumbuhan berpengaruh terhadap keseimbangan alam.</p> <ol style="list-style-type: none"> <li>Siswa membaca cerita dalam hati. Guru mengamati siswa adakah di antara mereka yang mengalami kesulitan dalam proses tersebut.</li> <li>Guru meminta setiap kelompok untuk menjawab pertanyaan 1-4 dan mengajak mereka mendiskusikannya. Kemudian salah satu perwakilan kelompok menyampaikan hasilnya dan kelompok lain diminta untuk mengomentari.</li> <li>Siswa diminta untuk mengerjakan tugas nomor 5 sebagai tugas individu.</li> <li>Mintalah mereka untuk mendeskripsikan gambar yang dihasilkan. Tulisan harus meliputi alasan pemilihan tokoh, komentar tentang tokoh, alasan suka atau tidak suka.</li> <li>Siswa menukarkan hasil pekerjaannya dengan pekerjaan temannya dan saling mengomentari. Siswa dapat bekerja berpasangan.</li> </ol> <p style="text-align: center;">Tugas dinilai dengan cek rubrik</p> <ol style="list-style-type: none"> <li>Guru menyampaikan kepada siswa untuk membaca teks tentang fakta tanaman bakau. Siswa diminta untuk membaca dalam hati selama lima menit.</li> <li>Siswa kemudian diminta menuliskan jawaban dari pertanyaan yang ada. Guru memimpin diskusi kelas. Perhatikan siswa yang belum pernah menyampaikan hasil pemikirannya. Mintalah mereka untuk membacakan jawaban.</li> <li>Siswa diminta untuk mengisi tabel berikut secara individu dan mengumpulkannya.</li> </ol> <p><b><i>(Critical Thinking and Problem Solving)</i></b></p> <table border="1" data-bbox="368 898 932 1200"> <thead> <tr> <th>Sumber daya alam</th> <th>Contoh kegiatan untuk menjaga kelestariannya</th> </tr> </thead> <tbody> <tr> <td> </td> <td> </td> </tr> <tr> <td> </td> <td> </td> </tr> </tbody> </table> <p style="text-align: center;">Pekerjaan siswa dinilai dengan menggunakan daftar pengecekan</p>	Sumber daya alam	Contoh kegiatan untuk menjaga kelestariannya					
Sumber daya alam	Contoh kegiatan untuk menjaga kelestariannya							
<p><b>Penutup</b></p>	<ol style="list-style-type: none"> <li><b>Renungan</b> <ol style="list-style-type: none"> <li>Siswa melakukan refleksi dengan menjawab pertanyaan yang terdapat dalam buku siswa.</li> <li>Guru dapat menambahkan pertanyaan refleksi berdasarkan panduan yang terdapat pada lampiran di Buku Guru.</li> </ol> </li> <li><b>Belajar di rumah bersama Orangtua</b> <ul style="list-style-type: none"> <li>Siswa diminta mendiskusikan tentang pentingnya tumbuhan bagi kelangsungan kehidupan di Bumi.</li> <li>Siswa kemudian diminta untuk mendiskusikan dengan orang tua tentang jenis pekerjaan yang membantu tanaman tumbuh dengan baik.</li> <li>Hasil diskusi dengan orang tua bisa disampaikan kepada teman dan guru.</li> </ul> </li> <li><b>Menyanyikan salah satu lagu daerah untuk menumbuhkan nasionalisme, persatuan, dan toleransi.</b></li> <li><b>Salam dan do'a penutup di pimpin oleh salah satu siswa.</b></li> </ol>	<p>15 menit</p>						

## G. PENILAIAN

Penilaian terhadap proses dan hasil pembelajaran dilakukan oleh guru untuk mengukur tingkat pencapaian kompetensi peserta didik. Hasil penilaian digunakan sebagai bahan penyusunan laporan kemajuan hasil belajar dan memperbaiki proses pembelajaran. Penilaian terhadap materi ini dapat dilakukan sesuai kebutuhan guru yaitu dari pengamatan sikap, tes pengetahuan dan presentasi unjuk kerja atau hasil karya/projek dengan rubric penilaian sebagai berikut.

### 1. Diskusi

Saat siswa melakukan diskusi tentang peta pikiran mengapa penting menjaga kelestarian dan sumber daya alam.

Kriteria	Sangat baik 4	Baik 3	Cukup 2	Perlu pendampingan 1
Mendengarkan	Selalu mendengarkan teman yang sedang berbicara	Mendengarkan teman yang berbicara namun sesekali masih perlu diingatkan	Masih perlu di ingatkan untuk mendengarkan teman yang sedang berbicara	Sering diingatkan untuk mendengarkan teman yang sedang berbicara namun tidak mengindahkan
Komunikasi non verbal ( ) kontak mata, bahasa tubuh, postur, ekspresi wajah, suar )	Merespon dan menerapkan komunikasi non verbal dengan tepat	Merespon dan menerapkan komunikasi non verbal dengan tepat	Sering Merespon dan menerapkan komunikasi non verbal yang di tunjukkan teman	Membutuhkan bantuan dalam memahami bentuk komunikasi non verbal yang ditunjukkan teman
Prtisipasi (menyampaikan ide, perasaan pikiran)	Isi pembicaraan menginspirasi si teman, selalu mendukung dan memimpin lainnya saat diskusi	Berbicara dan menerangkan secara rinci, merespon sesuai dengan topik	Berbicara dan menerangkan secara rinci, namun terkadang merespon kurang sesuai dengan topik	Jarang berbicara selama proses diskusi berlangsung

Beri tanda centang (√) sesuai pencapaian siswa.

## 2. IPS

Diagram venn tentang perbedaan jenis pekerjaan dinilai dengan rubrik.

Kriteria	Sangat Baik (4)	Baik (3)	Cukup (2)	Perlu Pendampingan (1)
Jenis pekerjaan dan wilayah tempat bekerja	Menyebutkan dan menjelaskan 2 jenis pekerjaan yang sesuai dengan wilayah tempat bekerja	Menyebutkan dan menjelaskan 2 jenis pekerjaan namun salah satu saja yang sesuai dengan wilayah tempat bekerja	Menyebutkan dan menjelaskan 1 jenis pekerjaan yang sesuai dengan wilayah tempat bekerja	Menyebutkan 2 jenis pekerjaan namun tidak sesuai dengan wilayah mereka bekerja
Tugas pekerja	Menyebutkan semua tugas pekerja yang sesuai dengan pekerjaannya	Menyebutkan sebagian besar tugas pekerja dan sebagian besar sesuai	Menyebutkan semua tugas pekerja namun hanya sebagian kecil yang sesuai	Tugas pekerja tidak sesuai dengan pekerjaan yang disebutkan
Manfaat pekerjaan	Menyebutkan manfaat pekerjaan bagi pekerja dan masyarakat dengan benar	Menyebutkan manfaat pekerjaan bagi pekerja dan masyarakat dan sebagian besar benar	Menyebutkan manfaat pekerjaan bagi pekerja dan masyarakat dan sebagian kecil benar	Menyebutkan manfaat pekerjaan bagi pekerja dan masyarakat namun tidak ada yang sesuai dan benar
Hasil yang di peroleh	Menyebutkan hasil yangdiperoleh pekerja dari pekerjaannya dan semuanya benar	Menyebutkan hasil yangdiperoleh pekerja dari pekerjaannya dan sebagian besar benar	Menyebutkan hasil yangdiperoleh pekerja dari pekerjaannya dan sebagian kecil benar	Tidak Menyebutkan hasil yangdiperoleh pekerja dari pekerjaannya

Beri tanda centang (√) sesuai pencapaian siswa.

## 3. Bahasa Indonesia

Komentar siswa tentang tokoh dinilai dengan menggunakan rubrik.

Kriteria	Sangat Baik (4)	Baik (3)	Cukup (2)	Perlu Pendampingan (1)
Gambar	Gambar yang dihasilkan mencerminkan tokoh dalam cerita	Gambar yang dihasilkan sebagian besar mencerminkan tokoh dalam cerita	Gambar yang dihasilkan sebagian kecil mencerminkan tokoh dalam cerita	Gambar yang dihasilkan tidak mencerminkan tokoh dalam cerita
Alasan pemilihan tokoh	Alasan pemilihan tokoh didasarkan kepada fakta yang ada	Sebagian besar Alasan pemilihan tokoh didasarkan kepada fakta yang ada	Sebagian kecil Alasan pemilihan tokoh didasarkan kepada fakta yang ada	Alasan diberikan berdasarkan opini bukan fakta dari cerita
Topik	Topik- topik yang disampaikan sesuai dengan cerita	Sebagian besar topik yang disampaikan sesuai dengan cerita	Sebagian kecil topik yang disampaikan sesuai dengan cerita	topik yang disampaikan di luar cerita yang ada
Fakta pendukung	Fakta pendukung yang disampaikan seluruhnya sesuai dengan isi cerita	Fakta pendukung yang disampaikan sebagian besar sesuai dengan isi cerita	Fakta pendukung yang disampaikan sebagian kecil sesuai dengan isi cerita	Fakta yang disampaikan tidak sesuai cerita

Beri tanda centang (√) sesuai pencapaian siswa.

$$\text{Penilaian (penskoran)}: \frac{\text{Total Nilai Siswa}}{\text{Total Nilai Maksimal}} \times 10$$

$$\text{Nilai (skoring)}: \frac{4+4+3+3}{16} = \frac{14}{16} \times 10 = 8,7$$

#### 4. IPA

Tugas peta pikiran dinilai dengan centang (√)

Indikator penilaian	Ada	Tidak ada
Seluruh kotak diisi		
Jawaban sesuai dengan konsep		
Jawaban fokus kepada inti pertanyaan di tengah peta pikiran		

Pengisian tabel dinilai dengan menggunakan centang (√)

Indikator penilaian	Ada	Tidak ada
Menyebutkan dua jenis sumber alam dengan benar		
Menyebutkan cara menjaga sumber alam dengan benar paling sedikit 3		

#### 5. Catatan Anekdote untuk mencatat sikap (Percaya diri)

Catatan:

- Guru dapat menggunakan kata-kata untuk menyatakan kualitas sikap dan keterampilan.
  - ✓ Belum terlihat
  - ✓ Mulai terlihat
  - ✓ Mulai berkembang
  - ✓ Sudah terlihat/membudaya
- Setiap hari guru dapat menilai minimal 6 siswa atau disesuaikan dengan jumlah siswa di kelas.

#### Contoh alternatif penilaian sikap

Nama : .....

Kelas/Semester : .....

Pelaksanaan Pengamatan : .....

No	Sikap	Belum Terlihat	Mulai Terlihat	Mulai Berkembang	Membudaya	Keterangan
1.	Percaya diri					
2.						

**Catatan** : Centang (√) pada bagian yang memenuhi kriteria.

#### E. Remedial dan Pengayaan

##### 1. Remedial

Siswa yang belum memahami bagaimana mengisi diagram venn dapat dilatih kembali oleh guru. Mintalah siswa untuk memikirkan dua hal yang berbeda, misalnya air mineral dan air teh. Siswa kemudian menuliskan persamaan dan perbedaannya. Kemudian persamaan dituangkan ke dalam bagian tengah diagram. Perbedaan masing-masing minuman ditulis di bagian lingkaran sesuai dengan nama minumannya.

##### 2. Pengayaan

Apabila masih ada waktu, siswa bisa menuliskan akhir cerita dari cerita 'Taman Bermain yang Hilang' sesuai imajinasi mereka.

#### H. Sumber dan Media Pembelajaran

##### 1. Sumber :

- Buku Pedoman Guru Tema 4 Kelas 4 dan Buku Siswa Tema 4 Kelas 4 (Buku Tematik Terpadu Kurikulum 2013, Jakarta: Kementerian Pendidikan dan Kebudayaan, 2013).

##### 2. Media :

- Kondisi lingkungan dan jenis profesi masyarakat.
- Software Pengajaran SD/MI untuk kelas 4 dari JGC.
- Teh

Mengetahui  
Kepala SDN Kota Baru IV

Bekasi, .....  
Guru Kelas IV B

**Hj. ERAH SUHAERAH, S.Pd., M.Si.**

NIP. 19610126 198201 2 006

**AI SUNSUN SOLIHATI, S.Pd.I., S.Pd**

NIP. -