

**KELAS VI SEMESTER I**  
**TEMA 1 SELAMATKAN MAKHLUK HDUP**  
**SUBTEMA 1 TUMBUHAN SAHABTKU PEMBELAJARAN 1**

*Diajukan Untuk Memenuhi Salah Satu Tugas Pendidikan Profesi Guru dalam Jabatan*



Disusun Oleh :

Nama : ABRA ADI NUGRAHA

Kelas : A PGSD Daljab 3

**PENDIDIKAN PROFESI GURU ( PPG ) DALAM JABATAN**  
**UNIVERSITAS SEBELAS MARET**  
**2020**

## BAHAN AJAR

### TEMA 1 SELAMATKAN MAKHLUK HIDUP

#### SUBTEMA 1 TUMBUHAN SAHABATKU PEMBELAJARAN 1

##### **Ide Pokok, Kalimat Utama dan Kalimat Pendukung**

Sebelum memulai jauh mari kita ingat tentang “ide pokok.” Ide pokok adalah ide atau gagasan yang dapat menjadi pokok pengembangan paragraf. Ide pokok biasanya terdapat pada kalimat utama. Ide pokok juga memiliki nama lain yaitu gagasan utama atau gagasan pokok.

Sementara itu kalimat utama adalah kalimat yang mengandung inti bahasan dalam sebuah paragraf. Kalimat utama digunakan untuk membangun atau merangkai seluruh isi paragraf. Kalimat utama juga ditopang oleh kalimat penjelas. Fungsi kalimat penjelas adalah menjelaskan kalimat utama dalam tiap paragraf.

*Coba perhatikan contoh singkat untuk membedakan kalimat utama, ide pokok atau gagasan pokok.*

Bayu pergi ke Pasar Minggu di hari Sabtu. Bayu membeli buah-buahan dan sayur-sayuran yang telah ia rencanakan. Di sana Bayu bertemu dengan Pak Budi yang merupakan tetangganya. Setelah membeli semua yang ia catat, Bayu langsung bergegas pulang.

Coba kalian lihat dengan seksama. Kalimat utama pada paragraf tersebut adalah “Bayu pergi ke Pasar Minggu di hari Sabtu.” Mengapa demikian, karena kalimat selanjutnya menjelaskan aktivitas Bayu di pasar, dari mulai apa yang ia beli sampai dengan siapa ia bertemu.

*Nah*, selain itu kalimat utama seringkali berada di awal paragraf. Jadi jika kalian ingin mencari kalimat utama yang paling pertama musti kalian lakukan adalah cermati kalimat pertama pada paragraf pertama, lalu perhatikan kalimat ke dua, apakah kalimat kedua merupakan penjelasan dari kalimat pertama. Jika iya, maka dapat dipastikan kalimat pertama tersebut adalah kalimat utama pada paragraf.

Karena sangat jarang teks-teks cerita di Indonesia meletakkan kalimat utama di tengah atau diawal paragraf, walaupun ada namun sedikit. Jika kalian sudah menemukan kalimat utama pada sebuah paragraf maka kalimat lain adalah kalimat pendukung atau kalimat penjelas.

Lalu bagaimana untuk menentukan atau mencari ide pokok, caranya tak jauh beda dengan menentukan kalimat utama. Kalian hanya perlu meringkat kalimat utama tersebut. Jika kalimat utama paragraf tersebut adalah “Bayu pergi ke Pasar Minggu di hari Sabtu.” Maka ide pokoknya adalah “Bayu pergi ke pasar”

**Yang perlu di ingat adalah Ide pokok selalu lebih ringkas dari kalimat utama. !!!**

MARI KITA PRAKTIKKAN ILMU BARU KITA. PERHATIKAN TEKS BACAAN BERIKUT !!!



### **Bagaimana Jagung Berkembang Biak?**

Jagung merupakan salah satu tanaman yang dijadikan bahan makanan pokok di berbagai, negara, salah satunya di Indonesia. Di Indonesia, penduduk Pulau Madura menjadikan jagung sebagai makanan pokoknya. Jagung merupakan salah satu tanaman penghasil karbohidrat yang sangat diperlukan oleh tubuh.

Seorang petani jagung, memulai pembiakan tanamannya dengan menanam biji jagung. Setelah tiga sampai empat hari bakal tanaman akan muncul di permukaan tanah. Tanaman jagung akan terus tumbuh menjadi besar. Tiga hingga tiga setengah bulan, buah jagung dapat dipanen oleh petani. Buah jagung yang berbentuk seperti tongkol pada mulanya berupa sekuntum bunga. Bunga jagung memiliki helai-helai rambut halus pada bagian ujungnya. Pada helai rambut tersebut terdapat tepung sari. Tepung sari akan terbang terbawa angin ketika angin bertiup. Tepung sari yang terbawa angin, sebagian akan jatuh di kepala putik yang terletak di bagian bawah bunga pada pohon jagung yang lain. Ketika itulah terjadi pembuahan.



Setelah terjadi pembuahan, bunga jagung tersebut terus berkembang hingga menjadi buah jagung. Perkembangan itulah yang dapat diamati dari waktu ke waktu. Buah jagung akan siap dipanen ketika rambut jagung sudah berwarna kecokelatan dan bagian tongkolnya sudah mengering. Apabila buah jagung tersebut dikupas akan memperlihatkan biji jagung yang kekuningan. Bagian yang dimakan oleh manusia adalah biji jagung. Supaya jagung selalu tersedia sebagai bahan makanan manusia, maka petani jagung harus menanam kembali sebagian biji jagung dari hasil panen. Biji jagung yang tua dapat ditanam kembali. Dari sinilah akan dimulai lagi perkembangbiakan jagung.

Silahkan tentukan kalimat utama pada masing-masing paragraph, dan dari kalimat utama silahkan tentukan ide pokok nya. Silahkan kirim ke guru kalian!

Bacalah dengan saksama.

TULISLAH ide pokok dan informasi penting dengan mengisi diagram BERIKUT.

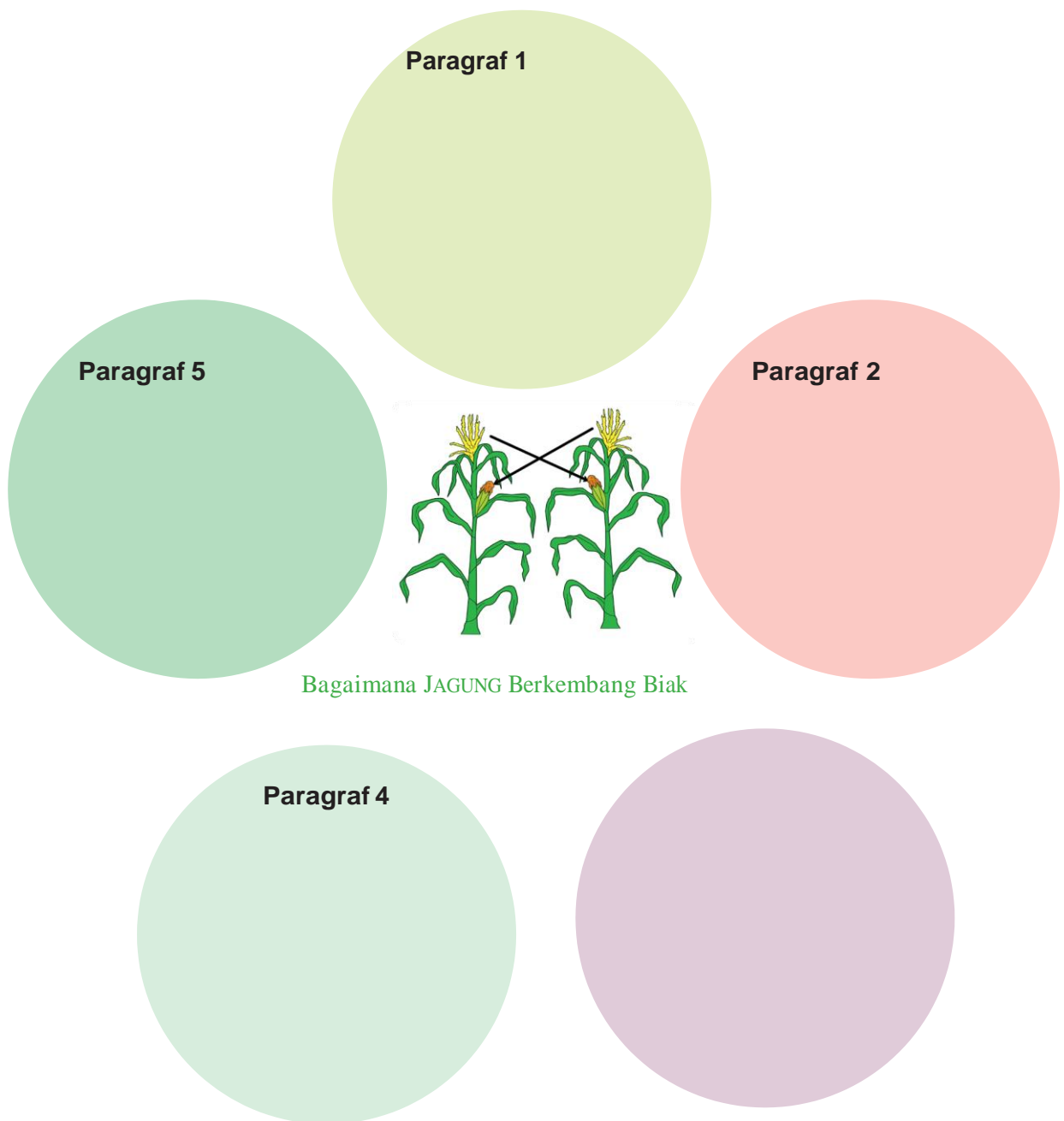

DISKUSIKAN dengan teman KELOMPOKMU.  
Kembangkan ide pokok dan informasi  
pada diagram menjadi SEBUAH TULISAN.

### Ayo Mengamati.

1. Simaklah video dengan link dibawah ini :  
[https://www.youtube.com/watch?v=8tdmTC\\_hXLw](https://www.youtube.com/watch?v=8tdmTC_hXLw)
2. Bukalah buku tema selamatkan makhluk hidup (tema) tumbuhan sahabatku (sub tema1) (pembelajaran 1) hal 1-6
3. Bacalah materi yang terdapat pada hal 1-4 tentang manfaat tumbuhan bagi kehidupan dan buku referensi lain yang berhubungan erat tentang perkembangbiakan pada tumbuhan (bila ada).
4. Bacalah materi yang terdapat pada halaman 5-6 tentang perkembang biakan pada tumbuhan dan buku referensi yang lain yang berhubungan erat tentang perkembangbiakan pada tumbuhan (bila ada).

### Perkembang biakan generatif pada tumbuhan

Selanjutnya kita akan belajar tentang perkembang biakan pada tumbuhan.

Pada tumbuhan terdapat dua jenis perkembang biakan yaitu vegetatif dan generatif. Kita akan fokus pada perkembang biakan generatif.

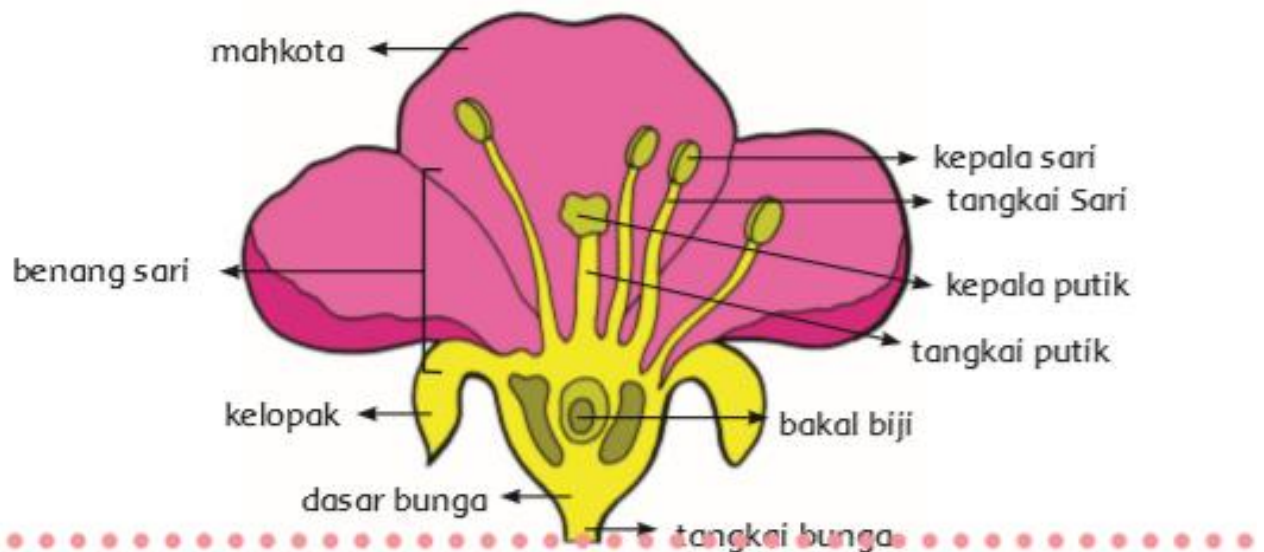

1. Perkembangbiakan generatif atau perkembang biakan secara kawin terjadi dengan melalui proses penyerbukan dan pembuahan.
2. Perkembangbiakan generatif tumbuhan dimulai dengan penyerbukan, yaitu melekatnya atau jatuhnya serbuk sari ke kepala putik.
3. Setelah terjadi penyerbukan, pada serbuk sari tumbuh buluh serbuk sari yang menuju ke ruang bakal biji. Kemudian serbuk sari akan masuk ke ruang bakal biji melalui buluh serbuk sari.
4. Di dalam ruang bakal biji terjadi pembuahan, yaitu peleburan serbuk sari (sel kelamin jantan atau spermatozoid) dengan kepala putik (sel kelamin betina atau sel telur).

5. Hasil dari pembuahan adalah zigot.
6. Zigot berkembang menjadi lembaga, lembaga berkembang menjadi bakal biji, bakal biji berkembang menjadi biji dan bakal buah, kemudian bakal buah berkembang menjadi daging buah.
7. Lembaga yang berada di dalam biji merupakan calon tumbuhan baru.
8. Tumbuhan yang berkembang biak secara generatif antara lain: padi, mangga, durian, dan jambu.

Bunga yang indah itu selain berfungsi menjadi alat perkembang biakan pada beberapa tumbuhan. Bunga dapat juga menjadi hiasan, kesenian dan symbol-simbol negara. ASEAN, yaitu persatuan negara-negara se-Asia Tenggara. Berikut adalah ke-10 negara ASEAN.



### **ASEAN Menjawab Kebutuhan Hidup Bertetangga**

Kamu pasti pernah merasakan nyamannya hidup bertetangga. Hal ini terasa saat semua keluarga saling mendukung, saling membantu, dan bekerja sama. Kenyamanan dalam bertetangga perlu diwujudkan karena tiap keluarga memiliki kepentingan yang sama.

Hal itu juga yang mendasari terbentuknya ASEAN. ASEAN adalah sebuah organisasi internasional yang beranggotakan negara-negara di kawasan Asia Tenggara. Negara-negara ini bersatu karena adanya persamaan letak geografis dan kemiripan budaya. Kepentingan yang sama dalam memajukan pertumbuhan ekonomi, sosial budaya, serta menjaga keamanan kawasan menjadi dasar pertimbangan para tokoh-tokoh dunia pendiri ASEAN.

Pada 8 Agustus tahun 1967 ASEAN berdiri atas dasar Deklarasi Bangkok. Saat itu, tokoh-tokoh dari lima negara yang terlibat dalam diskusi menjadi pencetus dan pendiri organisasi ini.

Lima negara yang menjadi anggota pertama ASEAN di tahun 1967 adalah Indonesia, Malaysia, Thailand, Singapura, dan Filipina. Para utusan dari kelima negara tersebut, yang sekaligus merupakan tokoh-tokoh pendiri ASEAN, adalah Adam Malik (Indonesia), Tun Abdul Razak (Malaysia), Thanat Khoman (Thailand), S. Rajaratnam (Singapura), dan Narciso Ramos (Filipina).

ASEAN harus dapat memberikan manfaat bagi semua anggotanya. Untuk itu, berbagai kerja sama dikembangkan untuk memajukan kesejahteraan semua anggotanya. Kerja sama di bidang ekonomi, sosial, budaya, serta politik dikembangkan demi kemajuan semua anggota. Manfaat yang dirasakan oleh anggota-anggota ASEAN, membuat semakin banyak negara yang kemudian bergabung dengan organisasi ini. Saat ini ada sepuluh negara yang menjadi anggota ASEAN. Berdasarkan urutan waktu bergabungnya, negara anggota ASEAN tersebut adalah:

1. lima negara pendiri, yaitu Indonesia, Malaysia, Thailand, Singapura, Filipina, yang bergabung pada tanggal 8 Agustus 1967
2. Brunei Darussalam, bergabung pada tanggal 7 Januari 1984
3. Vietnam, bergabung pada tanggal 28 Juli 1995
4. Laos dan Myanmar, bergabung pada tanggal 23 Juli 1997
5. Kamboja, bergabung pada tanggal 30 April 1999

## **TENTANG ASEAN**

1. Simaklah video pembelajaran berikut deangan link :  
[https://www.youtube.com/watch?v=3Pqg\\_KX6jNw](https://www.youtube.com/watch?v=3Pqg_KX6jNw)
2. Bukalah buku tema selamatkan makhluk hidup ( tema 1 ) tumbuhan sahabatku (sub tema 1) halaman 49-50.

Bacalah materi yang terdapat pada halaman 49-50 tentang Negara-negara ASEAN dan buku referensi yang lain yang berhubungan dengan materi tersebut.

## **Kehidupan Sosial Budaya Masyarakat ASEAN**

### **Brunei Darussalam**

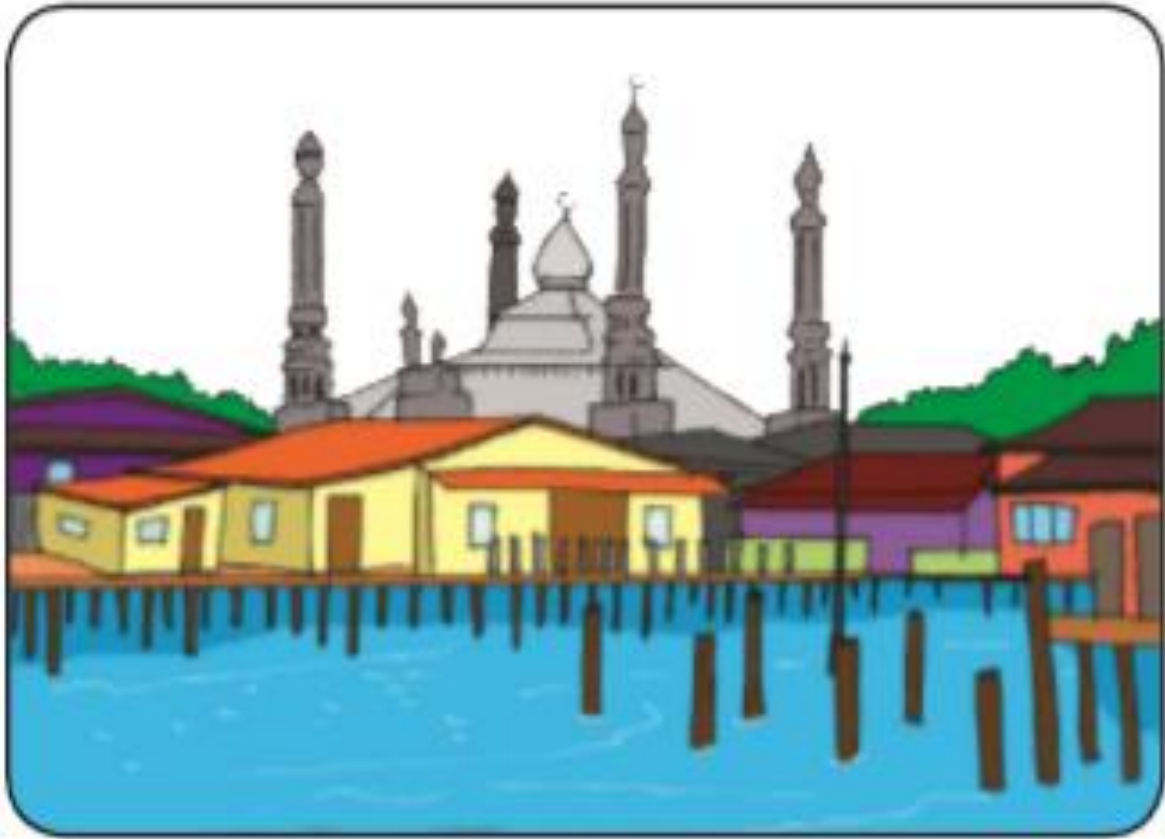

Kampung Ayer adalah desa terapung di Brunei Darussalam. Tahun 1400 Kampung Ayer sempat menjadi pusat pemerintahan. Saat ini banyak penduduknya yang memiliki perahu pribadi dan disimpan di bawah rumah apung mereka.

Budaya Brunei banyak dipengaruhi oleh ajaran Islam. Mayoritas penduduknya adalah orang Melayu. Kata "Brunei" berasal dari kata "Nah Baru" yang diucapkan oleh Awang Alak Betatar, penemu negara ini. Kata "Darussalam" berarti "Tempat yang Damai" atau "Rumah Keamanan". Dalam percakapan, menunjuk dengan jari telunjuk dianggap kasar. Secara tradisional, orang Brunei tidak berjabat tangan dengan lawan jenis. Melepaskan sepatu adalah kebiasaan umum orang Brunei sebelum memasuki rumah orang lain.

## Malaysia





Patung Dewa Murugga di Malaysia merupakan patung berukuran 42.7 meter. Patung ini terletak di Batu Caves, gua yang merupakan salah satu kuil Hindu di luar India yang paling populer, yang didedikasikan untuk Dewa Murugga.

Malaysia memiliki kota yang bernama George Town, yaitu kota yang terdaftar dalam UNESCO World Heritage. Kota ini terletak di Pulau Penang. George Town adalah kota yang memiliki ragam jenis budaya. Banyak gedung peninggalan masa Eropa dan bangunan bernuansa Melayu Tionghoa. Tiga kaum utama di Malaysia adalah Melayu, Cina, dan India. Musik tradisionalnya banyak dipengaruhi oleh budaya Cina, Islam, India, dan Indonesia. Makanan khasnya adalah nasi lemak.

## **Filipina**



Budaya Filipina merupakan hasil perpaduan antara budaya barat dan timur. Kehidupan budayanya dipengaruhi oleh budaya Melayu, Cina, dan Spanyol.

Bahasa Filipina adalah bahasa Nasional dengan bahasa Inggris sebagai bahasa pengantar untuk urusan perdagangan atau pergaulan. Ada delapan dialek utama yang digunakan oleh masyarakat Filipina, yaitu Tagalog, Cebuano, Ilocano, Hiligaynon atau Ilonggo, Bicol, Waray, Pampango, dan Pangasinense.

'Po' dan 'opo' adalah sebutan orang Filipina terhadap orang yang lebih tua. Mereka memanggilnya dengan menggunakan kata-kata seperti "Kuya", "Ate", "Manong" atau "Manang" yang menunjukkan rasa penghormatan. Jabat tangan adalah bentuk salam yang paling sering dijumpai di Filipina.

Tarian Tinikling merupakan tarian masyarakat Filipina. Tarian ini menceritakan tentang burung Tinikling yang berjalan melompat menghindari perangkap bambu petani padi.

## **Kamboja**



Banyak candi di Kamboja terbuat dari batu. Dewa-dewa dari agama Hindu dan Buddha terukir pada tembok.

Tari Apsara lahir pada 2.000 tahun lalu. Relief tarian banyak ditemukan di bangunan-bangunan keagamaan di Kamboja.

Orang Khmer mengenakan syal kotak-kotak yang disebut Krama. Pria dan wanita Khmer mengenakan bandul Buddha pada kalungnya. Tujuannya adalah untuk menjaga dari roh jahat dan membawa keberuntungan. Makanan terkenal Kamboja adalah chha yang berarti tumisan.

## **Myanmar**



Myanmar disebut sebagai negara seribu Pagoda. Hal ini disebabkan karena sangat mudah menemukan kuil-kuil suci Buddha. Mayoritas penduduk Myanmar adalah keturunan Tibet. Bahasa yang digunakan adalah bahasa Birma.

Pakaian tradisional Myanmar yang disebut Longyi mirip sarung Indonesia, namun kain ini membelit bagian tubuh mereka mulai dari perut hingga betis. Longyi yang berbahan kain katun bukan saja dikenakan pria dewasa, namun juga anak-anak dan wanita.

## **Vietnam**



Permainan 'Menangkap Jangkrik dengan Mata Tertutup' adalah permainan tradisional anak Vietnam. Anak yang berada di tengah lingkaran matanya ditutup kain. Menangkap salah satu teman dan menebak namanya.

Vietnam terkenal dengan baju khasnya yang disebut Ao Dai. Topi caping pun banyak ditemui di sana. Orang Vietnam gemar duduk di dingklik, yaitu kursi yang sangat pendek. Bukan hanya untuk makan, bahkan untuk mengobrol pun mereka senang duduk di atas dingklik. Mayoritas orang Vietnam memiliki nama keluarga Nguyen. Hal ini disebabkan karena Dinasti Nguyen berkuasa mulai 1803-1945 dan merupakan dinasti terakhir di Vietnam.

## Laos



Nama Laos berhubungan dengan penemunya, yaitu Ai Lao. Orang Laos terkenal kesabaran dan kesederhanaannya. Hal ini terkait dengan ajaran agama Buddha yang banyak dianut masyarakatnya.

Olahraga tradisional di Laos adalah Kataw, seperti olahraga bola voli, namun menggunakan kaki untuk menangkap dan memukul bola. Bola terbuat dari anyaman bambu.

Tahun baru Laos disebut Bun Pi Mai. Semua penduduk membersihkan rumah, mengenakan pakaian baru, dan mencuci patung-patung Buddha. Makanan utama bangsa Laos adalah nasi atau beras ketan yang dimakan dengan tangan langsung. Orang Laos menyebut dirinya "luk khao niaow", yang artinya "anak turun nasi ketan".

Upacara sakral pemberian sedekah, atau dikenal dengan Sai Bat merupakan upacara di Laos. Para biksu membawa bakul kecil mengitari sebagian kecil kota untuk menerima sedekah dari penduduk setempat yang mayoritas beragama Buddha.

## Singapura

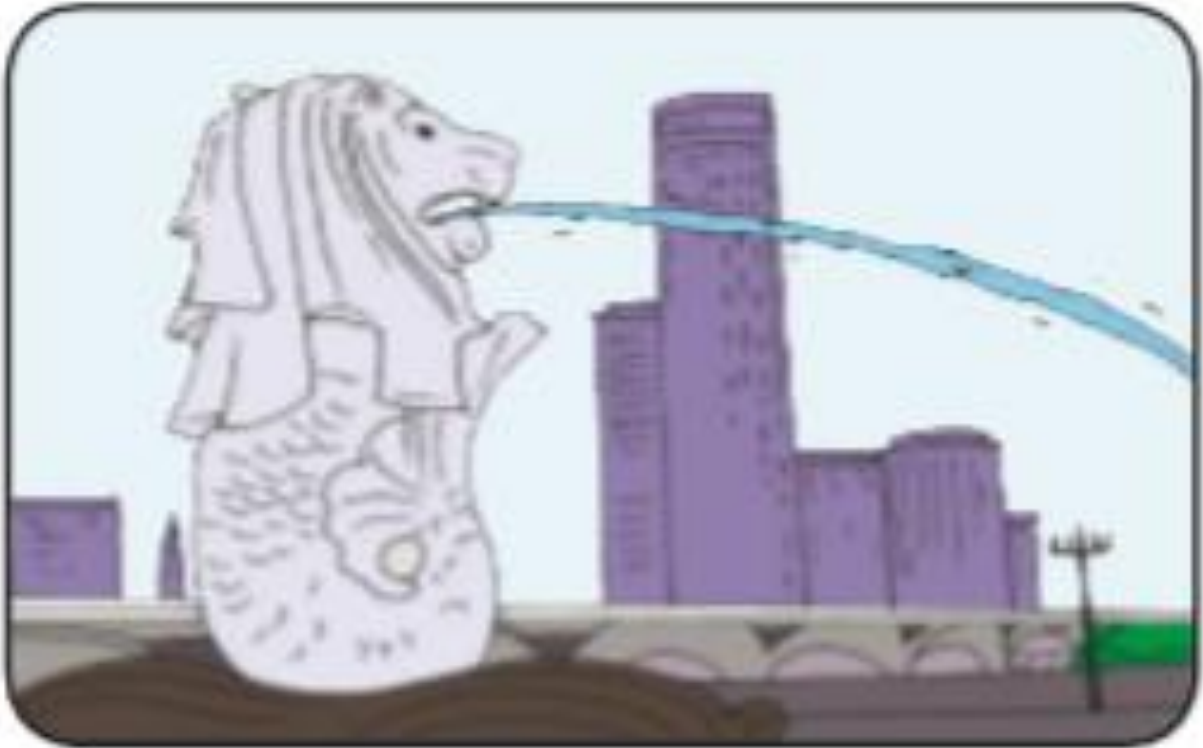

Singapura memiliki lambang negara, yaitu Merlion. Merlion adalah patung berkepala singa dan berbadan ikan. Menurut mitos, Singapura dahulunya adalah kampung ikan.

Kampung ini bernama Temasek yang berasal dari bahasa Jawa yang artinya lautan. Singapura berasal dari kata Sansekerta yang berarti kota Singa.

Penduduk Singapura berasal dari Cina, Melayu, India, dan Eropa. 'Kaum Baba' adalah sebutan bagi keturunan Cina-Melayu. Singapura memiliki empat bahasa resmi, yaitu Melayu, Mandarin, Inggris, dan Tamil. Masyarakat Singapura memiliki budaya jalan kaki.

Sekitar 80 persen masyarakatnya memilih untuk berjalan kaki ke mana-mana. Hal ini disebabkan harga kendaraan, yaitu mobil dan bahan bakar sangat mahal. Kepiting cabai adalah makanan yang sangat digemari masyarakat Singapura.

## Thailand



Thailand adalah satu-satunya negara di ASEAN yang tidak pernah dijajah bangsa Eropa. Thailand dalam bahasa Thai adalah Prathet Thai, yang artinya “Tanah Kebebasan”. Sejak tahun 1800-an, Thailand berubah nama, antara lain Siam (dari bahasa Sansekerta yang artinya gelap atau coklat) dan Thailand.

Ramakien adalah cerita nasional Thailand yang memengaruhi kehidupan masyarakatnya. Di Thailand, Kepala adalah bagian tubuh yang paling dihormati. Tidak ada orang yang akan berani menyentuh kepala, bahkan kepala anak-anak. Sebaliknya, bagian kaki dianggap bagian yang paling hina karena dipakai sebagai alat untuk menapak di tanah. Oleh sebab itu, kaki tidak boleh dihadapkan ke patung suci atau orang lain.

Indonesia dan Thailand memiliki tradisi minum teh. Di beberapa daerah di Indonesia, kebiasaan minum teh dilakukan secara turun temurun. Salah satunya adalah teh yang diseduh di poci. Oleh sebab itu, teh tersebut dinamakan dengan teh poci.

Di Thailand, teh disajikan dengan susu dan rempah-rempah. Teh tersebut dinamakan Thai Ice Tea dan disajikan dingin.



## **Kondisi Geografis Asia Tenggara**

**Letak geografis Asia Tenggara berada di antara tiga perairan, YAITU:**

- **SAMUDRA Hindia dan TELUK Benggala di bagian barat;**
- **LAUT Cina Selatan di UTARA; dan**
- **SAMUDRA Pasifik di TIMUR.**

### **Ayo Menulis.**

KAMU SUDAH belajar KEUNIKAN negara-negara ASEAN MULAI dari kondisi geografis, BUNGA, hingga KEBUDAYAANNYA. Pilihlah DUA negara ASEAN. Carilah perbedaan dan persamaan karakteristik dari KEDUA negara tersebut MULAI dari TUMBUHAN yang HIDUP, KHUSUSNYA BUNGA yang menjadi ciri khas negara dan kondisi sosial BUDAYA mereka. KAMU bisa MENYEBUTKAN nama BUNGA, nama SEBUTAN (apabila ada), pemanfaat, dan tempat TUMBUHNYA.

TULISLAH pemikiranMU tentang karakteristik negara pada diagram Venn yang telah disiapkan.

Perhatikan caranya berikut ini.

1. TENTUKAN DUA negara yang akan KAMU cari informasinya lebih dalam lagi. TULISLAH di kotak yang tersedia.
2. TULIS masing-masing karakteristiknya di lingkaran SESUAI dengan negaranya.
3. Di tengah lingkaran, KAMU dapat MENULISKAN persamaan karakteristik yang dimiliki oleh KEDUA negara.