

## RENCANA PELAKSANAAN PEMBELAJARAN

Satuan Pendidikan : SD NEGERI 164521  
Kelas / Semester : 4 / 2  
Tema : 6. Cita-citaku  
Sub Tema : Cita-citaku serta Giat Berusaha Meraih Cita-cita  
Muatan Terpadu : Bahasa Indonesia, SBdP  
Pembelajaran ke : 1  
Alokasi waktu : 1 hari

### A. KOMPETENSI INTI

1. Menerima dan menjalankan ajaran agama yang dianutnya.
2. Menunjukkan perilaku jujur, disiplin, tanggung jawab, santun, peduli, dan percaya diri dalam berinteraksi dengan keluarga, teman, guru dan tetangga.
3. Memahami pengetahuan faktual dengan cara mengamati (mendengar, melihat, membaca) dan menanya berdasarkan rasa ingin tahu tentang dirinya, makhluk ciptaan Tuhan dan kegiatannya, dan benda-benda yang dijumpainya di rumah dan di sekolah.
4. Menyajikan pengetahuan faktual dalam bahasa yang jelas, sistematis dan logis, dalam karya yang estetis, dalam gerakan yang mencerminkan anak sehat, dan dalam tindakan yang mencerminkan perilaku anak beriman dan berakhlak mulia.

### B. KOMPETENSI DASAR

#### Muatan : Bahasa Indonesia

No	Kompetensi Dasar	Indikator
3.6	Menggali isi dan amanat puisi yang disajikan secara lisan dan tulis dengan tujuan untuk kesenangan.	❖ mengidentifikasi ciri-ciri puisi dengan benar
4.6	Meliskan puisi hasil karya pribadi dengan lafal, intonasi, dan ekspresi yang tepat sebagai bentuk ungkapan diri.	❖ menyajikan hasil pengamatan tentang ciri-ciri puisi secara terperinci.

#### Muatan : SBdP

No	Kompetensi Dasar	Indikator
3.4	Mengetahui karya seni rupa teknik tempel.	❖ mengidentifikasi karya seni aplikasi dengan teknik yang benar sesuai contoh.
4.4	Membuat karya kolase, montase, aplikasi, dan mozaik.	❖ membuat karya seni aplikasi dengan teknik yang benar sesuai contoh.

### C. TUJUAN

1. Melalui kegiatan mengamati dan berdiskusi, siswa mampu mengidentifikasi ciri-ciri puisi dengan benar.
2. Melalui kegiatan membuat kesimpulan, siswa dapat menyajikan hasil pengamatan tentang ciri-ciri puisi secara terperinci.
3. Melalui kegiatan berlatih membaca puisi, siswa mampu mendeklamasikan puisi dengan lafal, intonasi, dan ekspresi yang benar.
4. Melalui kegiatan membuat montase, siswa mampu membuat karya seni aplikasi dengan teknik yang benar sesuai contoh.

### D. MATERI

1. Ciri-ciri puisi
2. Membaca puisi dengan lafal, intonasi dan ekspresi yang benar
3. Membuat Montase

### E. PENDEKATAN & METODE

- Pendekatan : *Scientific*  
Strategi : *Cooperative Learning*  
Teknik : *Example Non Example*  
Metode : Penugasan, pengamatan, Tanya Jawab, Diskusi dan Ceramah

### F. KEGIATAN PEMBELAJARAN

Kegiatan	Deskripsi Kegiatan	Alokasi Waktu
Pembukaan	<ol style="list-style-type: none"><li>1. Guru memberikan salam</li><li>2. Kelas dilanjutkan dengan do'a dipimpin oleh salah seorang siswa. Siswa yang diminta membaca do'a adalah siswa siswa yang hari ini datang paling awal. (<b>Menghargai kedisiplinan siswa/PPK</b>).</li><li>3. Siswa diingatkan untuk selalu mengutamakan sikap disiplin setiap saat dan menfaatnya bagi tercapainya cita-cita.</li><li>4. Menyanyikan <b>lagu Garuda Pancasila atau lagu nasional lainnya</b>. Guru memberikan penguatan tentang pentingnya menanamkan semangat <b>Nasionalisme</b>.</li><li>5. Pembiasaan membaca 15 menit dimulai dengan guru menceritakan tentang kisah masa kecil salah satu tokoh dunia, kesehatan, kebersihan, makanan/minuman sehat, cerita inspirasi dan motivasi. Sebelum membacakan buku guru menjelaskan tujuan <b>kegiatan literasi</b> dan mengajak siswa mendiskusikan pertanyaan-pertanyaan berikut:<ul style="list-style-type: none"><li>• Apa yang tergambar pada sampul buku.</li></ul></li></ol>	10 menit

	<ul style="list-style-type: none"> <li>• Apa judul buku</li> <li>• Kira-kira ini menceritakan tentang apa</li> <li>• Pernahkan kamu membaca judul buku seperti ini</li> </ul> <p>6. Melakukan komunikasi tentang kehadiran siswa.</p> <p>7. Mengajak berdinamika dengan tepuk kompak dan lagu yang relevan.</p> <p>8. Guru menyiapkan fisik dan psikhis anak dalam mengawali kegiatan pembelajaran serta menyapa anak.</p> <p>9. Menyampaikan tujuan pembelajaran hari ini.</p>	
<p><b>Inti</b></p>	<p><b>PEMBELAJARAN 1</b></p> <p>1. Siswa mengamati gambar yang terdapat pada halaman 1 tentang seorang anak yang sedang membayangkan cita-citanya. Dengan bimbingan guru siswa membahas tentang berbagai pekerjaan yang menjadi cita-cita antara lain menjadi seorang guru, arsitek, dokter hewan, penyanyi, dan pilot.</p>	<p>150 menit</p>
		
	<p>2. Guru mengaitkan kegiatan ini dengan judul tema Cita-Citaku dan judul Subtema Aku dan Cita-Citaku</p> <p>3. Guru dapat memberikan beberapa pertanyaan untuk menstimulus ketertarikan siswa tentang topik Cita-Citaku.</p> <p>Pertanyaan:</p> <ul style="list-style-type: none"> <li>• Apakah yang dimaksud dengan cita-cita?</li> <li>• Apakah kamu memiliki cita-cita?</li> <li>• Apakah cita-citamu?</li> </ul>	

4. Siswa mengamati beberapa gambar kegiatan berbagai profesi. Siswa lalu mencoba mengidentifikasi keahlian-keahlian yang dibutuhkan oleh profesi tersebut sesuai dengan bidangnya. Siswa menuliskan keahlian-keahlian tersebut di kolom yang tersedia pada setiap gambar.

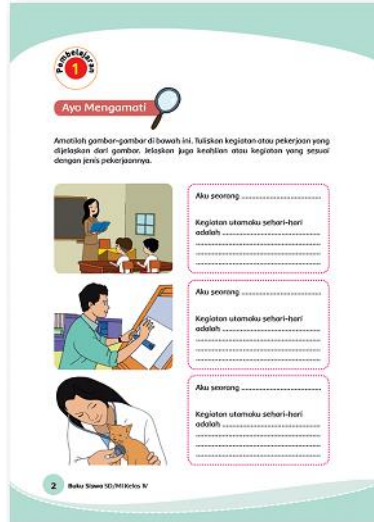

5. Siswa kemudian menuliskan pada kolom yang terdapat pada halaman 3 tentang pekerjaan yang menjadi cita-citanya serta menuliskan kegiatan-kegiatan yang dilakukan profesi yang dipilihnya tersebut.

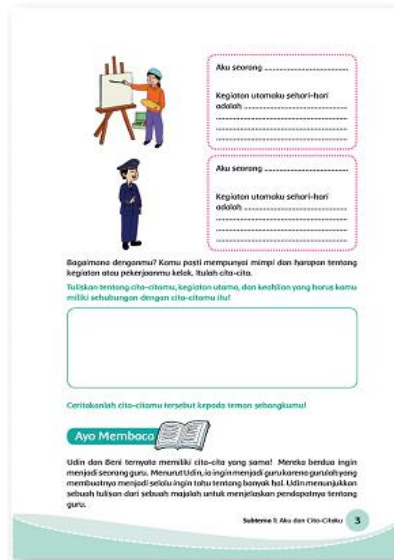

**Ayo Membaca**

1. Siswa membaca teks puisi berjudul “Cita-citaku”. Dengan bimbingan guru, siswa mencoba mengidentifikasi ciri-ciri puisi. Gurumembimbing siswa untuk berdiskusi dalam kelompok dan menggunakan pertanyaan-

pertanyaan yang disediakan untuk menemukan ciri-ciri puisi.

Bacalah teks yang ditemukan lidin berikut!

**Cita-Citaku**

Anganku melayang ke masa depan  
Aku ingin menjadi seorang guru  
Guru adalah pejuang ilmu di garis depan  
Guru tanpa pamrih berbagi ilmu

Aku akan berusaha mencapai cita-cita  
Tak kan lelah aku menanti ilmu  
Tak kan aku berpangku tangan  
Demi tercapainya cita-citaku

Teks berjudul Cita-Citaku tersebut adalah sebuah karya yang disebut dengan puisi.

Ayo, kita cari tahu ciri-ciri puisi tersebut!

**Ayo Berdiskusi!**

1. Buatlah kelompok yang terdiri atas 3-4 siswa.
2. Salah satu anggota kelompok membaca puisi tersebut. Anggota yang lain memperhatikan temannya membaca puisi.
3. Perhatikan bagian-bagian yang teks yang dibaca. Diskusikan ciri-ciri dari teks tersebut. Sebagai panduan menemukan ciri-cirinya, kamu dapat menjawab pertanyaan-pertanyaan berikut.
  - a. Apakah kamu menemukan bahwa teks tersebut terdiri atas kumpulan kata-kata yang tersusun menjadi baris-baris?
  - b. Apakah kamu menemukan baris-baris tersebut terkumpul menjadi beberapa bagian?
  - c. Tuliskan bunyi vokal dari kata terakhir setiap baris!
  - d. Apakah kamu menemukan keteraturan bunyi vokal kata terakhir dalam setiap baris?
  - e. Tunjukkan keteraturan itu!

4 Buku Siswa SD/MI Kelas IV

- a. Buatlah kelompok yang terdiri atas 3 – 4 siswa.
  - b. Salah satu anggota kelompok membaca puisi tersebut. Anggota yang lain memperhatikan temannya membaca puisi.
  - c. Perhatikan bagian-bagian yang teks yang dibaca. Diskusikan ciri-ciri dari teks tersebut. Sebagai panduan menemukan ciri-cirinya, kamu dapat menjawab pertanyaan-pertanyaan berikut.
    - Apakah kamu menemukan bahwa teks tersebut terdiri atas kumpulan kata-kata yang tersusun menjadi baris-baris?
    - Apakah kamu menemukan baris-baris tersebut terkumpul menjadi beberapa bagian?
    - Tuliskan bunyi vokal dari kata terakhir setiap baris!
    - Apakah kamu menemukan keteraturan bunyi vokal kata terakhir dalam setiap baris?
  - d. Tunjukkan keteraturan itu!
2. Siswa menyajikan hasil pengamatannya dan hasil diskusinya dalam bentuk sebuah kesimpulan tentang ciri-ciri puisi.
  3. Kegiatan ini digunakan sebagai kegiatan untuk memahami kepada siswa tentang ciri-ciri puisi (Bahasa Indonesia KD 3.6 dan 4.6)

Ciri-ciri puisi adalah sebagai berikut:

.....  
.....  
.....

#### HASIL YANG DIHARAPKAN

Kecermatan dan ketelitian siswa dalam mengamati teks puisi, kemampuan dan keterampilan siswa dalam mengidentifikasi ciri-ciri puisi.

### Ayo Berlatih

1. Siswa mengamati bagian-bagian puisi yang terdapat pada halaman 5. Siswa lalu menuliskan bagian-bagian puisi tersebut menjadi sebuah bait puisi dan menuliskannya pada kolom yang terdapat pada halaman yang sama.

4. Tuliskan kesimpulan hasil diskusimu pada kolom berikut ini!

Ciri-ciri puisi adalah sebagai berikut:

.....  
.....  
.....

Puisi terdiri atas bagian-bagian yang merupakan kumpulan kata-kata yang disebut dengan baris puisi. Baris-baris puisi terkumpul menjadi bagian-bagian yang disebut bait puisi.

Anganku melayang ke masa depan ..... baris puisi  
Aku ingin menjadi seorang guru ..... baris puisi  
Guru adalah pejuang tima di garis depan ..... baris puisi  
Guru tempo pamerih berbagi ilmu ..... baris puisi

**Ayo Berlatih**

Susunan baris-baris puisi ini menjadi bait puisi! Lalu tuliskanlah di tempat yang disediakan.

Ku ingin membodas jasmu .....  
Guru selalu membimbingku .....  
Sungguh berjasa guruku .....  
Guru mengajalku untuk maju .....

Susunan bait puisi:

.....  
.....  
.....

Selamat! Aku dan Ciri-Ciri 5

2. Siswa membaca dan memahami teks informasi tentang cita-cita mulia menjadi seorang dokter hewan. Dengan bimbingan guru, siswa membahas tentang profesi menjadi seorang dokter hewan serta tugas-tugas seorang dokter hewan.

#### Guru dapat memberikan pertanyaan:

- Adakah di antara kalian yang bercita-cita menjadi dokter hewan?
- Apakah tugas utama seorang dokter hewan?

### Ayo Mengamati

1. Siswa mengamati gambar yang disajikan di Buku Siswa, Gambar tersebut menunjukkan kondisi sungai di Jakarta. Guru memberikan beberapa pertanyaan pancingan : Apa yang kamu lihat pada gambar tersebut? Dapatkah kamu menemukan

persamaan dari kedua gambar tersebut? Apa persamaan yang kamu temukan? Bagaimana dengan perbedaannya? Apakah kamu bisa menemukan perbedaannya? Mana kondisi sungai yang lebih kamu sukai? Mengapa?

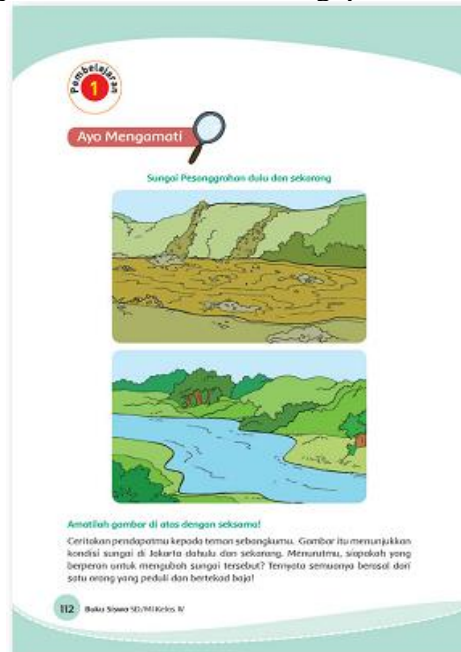

2. Berdiskusilah dengan teman sebangkumu dan jelaskan pendapatmu kepada teman sebangkumu.

### **Ayo Berdiskusi**

1. Siswa membaca dan mencermati teks bacaan yang berjudul "Si Pendekar Kali Pesanggrahan". Siswa menggaris bawahi informasi-informasi penting yang ia dapatkan dari bacaan, informasi penting bisa berupa informasi yang berkaitan dengan pelestarian lingkungan, kepedulian seseorang dalam melestarikan lingkungan atau upaya-upaya yang dilakukan oleh seseorang untuk mewujudkan impian dan cita-citanya.

**Ayo Berdiskusi** 

Berdasarkan bacaan tersebut, lakukanlah kegiatan berikut ini!  
**Lengkapilah diagram berikut ini berdasarkan bacaan tersebut!**

Hilang yang dihadapi:

.....

.....

.....

.....

Cita-cita  
Pak Idin

Sikap yang dimiliki:

.....

.....

.....

.....

Usaha yang dilakukan:

.....

.....

.....

Apa kesimpulanmu terhadap usaha Pak Idin untuk meraih cita-citanya?

Cita-cita Pak Idin sungguhlah mulia. Usaha dan kerja keras telah dilakukan untuk mewujudkan mimpi yang dapat memberikan manfaat yang besar kepada masyarakat di sekitarnya. Ada banyak orang seperti Pak Idin yang ber cita-cita untuk selalu menjaga dan melestarikan alam sekitarnya.

114 Buku Siswa SD/MI Kelas IV

2. Guru menggunakan teks bacaan ini untuk menginspirasi siswa tentang pentingnya pelestarian lingkungan dan gigihnya usaha seseorang dalam mewujudkan keinginan dan cita-citanya.
3. Siswa mencoba memahami pesan-pesan moral yang ia dapatkan melalui bacaan tersebut dengan mengisi diagram yang disediakan di Buku Siswa. Siswa mempelajari diagram yang diisi dan memetik pelajaran dari diagram tersebut terutama tentang upaya Pak Idin dalam mengatasi rintangan-rintangan yang ditemukan untuk mewujudkan keinginan dan cita-citanya
4. Siswa membaca teks puisi “Penjaga Alamku”

**Ayo Membaca** 

Berikut ini adalah sebuah puisi untuk para pelestari lingkungan Indonesia.

**Penjaga Alamku**  
Karya: D. Kambas

Kau tidak pernah lelah  
 Kau tidak pernah putus asa  
 Kau tidak pernah menyerah  
 Mencintai alam di mana kau abesarkan  
 Angin dan badai adalah sahabatmu  
 Hujan dan panas adalah penolongmu  
 Air sungai adalah ketidapanamu  
 Alammu adalah ibumu  
 Maka engkau menjaganya  
 Maka engkau memeliharanya  
 Maka engkau merawatnya  
 Karena alam adalah ibumu

Setelah membacanya dengan seksama, jawablah pertanyaan-pertanyaan berikut ini!

1. Berkisah tentang apakah puisi tersebut?
2. Usaha apa saja yang harus dilakukan untuk menjaga alam?
3. Menjaga alam dalam puisi di atas disebut sebagai ibu?

Subtema 3: Cita-Bacanya Meraih Cita-Cita 115

5. Siswa mencoba memahami isi puisi dengan menjawab pertanyaan pertama tentang makna puisi. Siswa mengaitkan isi puisi dengan



kehidupan dan tema dengan menjawab pertanyaan kedua dan ketiga, yaitu tentang usaha yang harus dilakukan untuk menjaga alam dan memberikan penjelasan mengapa penulis puisi menyebut alam sebagai ibu.

### Ayo Mencoba

Siswa membaca kembali puisi “Penjaga Alamku”, siswa member tanda jeda pada bagian-bagian yang diperlukan. Siswa melatih cara membaca puisi dengan menggunakan tanda jeda yang tealah dibuat, apabila siswa menemukan penempatan tanda jeda yang kurang tepat maka siswa memindahkan tanda tersebut ke tempat yang lebih tepat.

1. Siswa diminta untuk menghafalkan puisi yang ia baca dan melatih raut muka dan ekspresi ketika mendeklamasikan puisi.

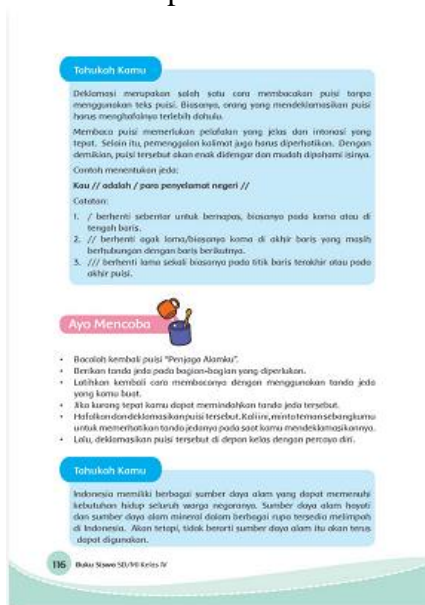



2. Siswa mendeklamasikan puisi di depan kelas. (Bahasa Indonesia KD 3.6 dan 4.6)

## PEMBELAJARAN 2

### Ayo Berkreasi

1. Siswa membuat montase yang merupakan karya seni yang dibuat dari berbagai gambar yang digabungkan. Siswa menyiapkan bahan-bahan yang dibutuhkan (kertas gambar, gambar-gambar, lem kertas). Siswa mengikuti langkah-langkah pembuatan montase seperti yang disajikan pada Buku Siswa. (SBDP KD 3.4 dan 4.4)

	<p style="text-align: center;"><b>Ayo Berkreas!</b></p>  <p>Ingatkah kamu tentang rumah-rumah ibadah di Indonesia? Tentu kamu telah mempelajari bagaimana umat beragama tersebut menggunakannya. Kali ini, kamu akan membuat sebuah karya seni rupa dengan tentang perayaan keragaman dan rumah ibadahnya sebagai objeknya dalam bentuk montase.</p> <p>Montase merupakan karya seni yang dibuat dari berbagai foto atau gambar yang digabungkan dengan gambar tangan, gambar-gambar tersebut bisa terdiri atas berbagai macam gambar yang berasal dari foto, majalah, atau bahan lainnya. Gambar-gambar itu diatur sedemikian rupa sehingga membuat gambar baru yang mencapai makna.</p> <p>Alat dan bahan yang diperlukan adalah sebagai berikut.</p> <ol style="list-style-type: none"> <li>Kertas gambar</li> <li>Gambar-gambar yang sudah ada, termasuk gambar rumah ibadah</li> <li>Lem kertas</li> <li>Gunting</li> <li>Alat gambar (pensil, spidol, pensil warna)</li> </ol> <p>Cara Kerja:</p> <p>Pertama, potong atau guntinglah gambar-gambar yang telah disiapkan mengikuti bentuknya.</p> <p>Kelua, tempel gambar-gambar tersebut pada kertas gambar dengan menggunakan lem kertas. Gambar tersebut disusun sesuai cerita yang kita inginkan.</p> <p>Terakhir, sempurnakan karya montase dengan menambahkan gambar tangan.</p> <p><b>Perhatikan beberapa contoh montase berikut.</b></p>  <p style="text-align: center;">150 Buku Siswa SD/MI Kelas 4</p>	
<p><b>Penutup</b></p>	<p><b>A. Ayo Renungkan</b></p> <ul style="list-style-type: none"> <li>Sikap apakah yang perlu dibangun untuk menentukan cita-citamu?</li> <li>Manfaat apakah yang dapat kamu berikan kepada orang lain dengan menggapai cita-citamu?</li> </ul> <p>Sebagai kegiatan penutup, guru memimpin diskusi kelas dan membantu siswa dalam membuat kesimpulan besar tentang kegiatan-kegiatan pembelajaran yang telah dilakukan pada hari tersebut. Siswa diminta untuk merefleksikan:</p> <ul style="list-style-type: none"> <li>Sikap apa saja yang perlu mereka bangun dalam menggapai cita-cita.</li> <li>Manfaat apa yang akan mereka berikan kepada orang lain dengan cita-cita yang mereka miliki tersebut.</li> </ul> <p><b>B. Salam dan do'a penutup.</b></p>	<p>15 menit</p>

## G. SUMBER DAN MEDIA

- Buku Pedoman Guru Tema 6 Kelas 4 dan Buku Siswa Tema 6 Kelas 4 (Buku Tematik Terpadu Kurikulum 2013, Jakarta: Kementerian Pendidikan dan Kebudayaan, 2017).
- Video/slide.
- Contoh-contoh puisi.

## H. PENILAIAN

Penilaian terhadap proses dan hasil pembelajaran dilakukan oleh guru untuk mengukur tingkat pencapaian kompetensi peserta didik. Hasil penilaian digunakan sebagai bahan penyusunan laporan kemajuan hasil belajar dan memperbaiki proses pembelajaran. Penilaian terhadap materi ini dapat dilakukan sesuai kebutuhan guru yaitu dari pengamatan sikap, tes pengetahuan dan presentasi unjuk kerja atau hasil karya/projek dengan rubric penilaian sebagai berikut.

### 1. Membuat Kesimpulan dari Pengamatan dan Diskusi

Bentuk penilaian: Penugasan

Instrumen Penilaian: rubrik

KD Bahasa Indonesia 3.6 dan 4.6

#### Tujuan Kegiatan Penilaian:

- Mengukur pengetahuan siswa dalam mengidentifikasi ciri-ciri puisi.

Ciri-ciri puisi adalah sebagai berikut:

.....

.....

.....

.....

Aspek	Sangat Baik	Baik	Cukup	Perlu Pendampingan
	4	3	2	1
Pengetahuan tentang ciri-ciri puisi	Menyebutkan dengan benar semua ciri puisi.	Menyebutkan 3 ciri puisi dengan benar.	Menyebutkan 2 ciri puisi dengan benar.	Hanya dapat menyebutkan 1 ciri puisi.
Keterampilan menuliskan hasil kesimpulan pengamatan dan diskusi tentang ciri-ciri puisi dengan benar dan bahasa yang runtut	Menuliskan semua ciri-ciri puisi dengan benar dan runtut.	Menuliskan 3 ciri-ciri puisi dengan bahasa yang runtut .	Menuliskan dengan benar 2 ciri-ciri puisi dan bahasa kurang runtut.	Menuliskan dengan benar 1 ciri-ciri puisi dengan bahasa kurang runtut.

### 2. Mendeklamasikan Puisi

Bentuk penilaian: Praktek

Instrumen Penilaian: Rubrik

KD Bahasa Indonesia 3.6 dan 4.6

Tujuan Kegiatan Penilaian: Mengukur kemampuan dan keterampilan siswa dalam mendeklamasikan puisi.

Kriteria	Sangat Baik	Baik	Cukup	Perlu Pendampingan
	4	3	2	1
Mimik Muka	Siswa membacakan puisi dengan mimik muka yang sangat ekspresif dari awal sampai akhir	Siswa membacakan puisi dengan mimik muka yang ekspresif	Siswa membacakan puisi dengan mimik muka yang ekspresif, namun tidak konsisten	Siswa membacakan puisi dengan mimik muka yang kurang ekspresif, dari awal sampai akhir
Intonasi	Siswa menggunakan intonasi suara yang sangat tepat dan mampu memberikan penekanan pada bagian-bagian tertentu	Siswa menggunakan intonasi suara yang tepat dan mampu memberikan penekanan pada bagian-bagian tertentu	Siswa menggunakan intonasi suara yang beragam namun kadang kurang tepat	Siswa membacakan puisi dengan suara yang datar tanpa membedakan intonasi
Penguasaan Materi Puisi	Siswa hapal semua kalimat dalam puisi dan mampu menyampaikannya dengan lancar	Siswa hapal sebagian besar kalimat dalam puisi dan mampu menyampaikannya dengan lancar	Siswa hapal sebagian besar kalimat dalam puisi namun kurang lancar dalam menyampaikannya	Siswa tidak hapal seluruh kalimat dalam puisi

### 3. Membuat Montase

Bentuk penilaian: Praktek

Instrumen Penilaian: Rubrik

SBDP 3.4 dan 4.4

Tujuan Kegiatan Penilaian: Mengukur keterampilan siswa dalam membuat karya seni aplikasi dengan teknik yang benar sesuai contoh.

Kriteria	Sangat Baik	Baik	Cukup	Perlu Pendampingan
	4	3	2	1
Kelengkapan bahan	Bahan-bahan yang digunakan untuk membuat kolase lengkap (4 bahan dasar)	Menyiapkan 3 bahan yang dibutuhkan untuk membuat kolase	Menyiapkan kurang dari 3 bahan yang dibutuhkan untuk membuat kolase	Tidak menyiapkan bahan
Langkah dasar pembuatan Montase	Mengikuti tiga langkah dasar dalam membuat kolase secara urut 9menggunting gambar yang akan dipakai, menempel gambar yang akan dipakai, menyesuaikan gambar dan cara menempel dengan tema montase)	Mengikuti 3 langkah dasar dalam membuat kolase namun tidak urut	Mengikuti kurang dari tiga langkah dasar dalam membuat kolase	Tidak mengikuti langkah dasar dalam membuat kolase
Estetika	Montase yang dibuat menampilkan komposisi warna yang menarik dan rapih	Montase yang dibuat menampilkan komposisi warna yang menarik namun kurang rapih	Montase yang dibuat menampilkan komposisi warna yang kurang menarik dan kurang rapih	Montase yang dibuat hanya menampilkan potongan-potongan gambar tanpa memperhatikan komposisi warna dan kerapihan

Catatan Guru

1. Masalah :.....
2. Ide Baru :.....
3. Momen Spesial :.....

Mengetahui  
Kepala Sekolah,

Tebing Tinggi, 18 Juli 2021  
Guru Kelas IV,

**EMI DERITA, S.Pd.SD**  
NIP. 19631008 198608 2 002

**SITI NURMALIA, S.Pd**  
NIP. 19860629201903 2 001